

ΕΛΛΗΝΙΚΑ ΠΕΤΡΕΛΑΙΑ Α.Ε.
Αριθμ. Μ.Α.Ε. 2443/06/Β/86/23

ΕΞΑΜΗΝΙΑΙΑ ΟΙΚΟΝΟΜΙΚΗ ΕΚΘΕΣΗ **Α΄ ΕΞΑΜΗΝΟΥ 2008**

Η ΠΑΡΟΥΣΑ ΕΞΑΜΗΝΙΑΙΑ ΕΚΘΕΣΗ ΕΧΕΙ ΣΥΝΤΑΧΘΕΙ ΣΥΜΦΩΝΑ ΜΕ ΤΙΣ ΔΙΑΤΑΞΕΙΣ ΤΟΥ ΑΡΘΡΟΥ
5 ΤΟΥ ΝΟΜΟΥ 3556/2007 ΚΑΙ ΤΙΣ ΚΑΤΑ ΕΞΟΥΣΙΟΔΟΤΗΣΗ ΤΟΥ ΝΟΜΟΥ ΑΠΟΦΑΣΕΙΣ ΤΗΣ
ΕΠΙΤΡΟΠΗΣ ΚΕΦΑΛΑΙΑΓΟΡΑΣ

Αθήνα, Ιούλιος 2008

ΠΙΝΑΚΑΣ ΠΕΡΙΕΧΟΜΕΝΩΝ

1. **Πληροφορίες για τη σύνταξη της Εξαμηνιαίας Οικονομικής Έκθεσης**
 - 1.1 Εισαγωγή
 - 1.2 Υπηρεσίες Ενημέρωσης των Μετόχων / Επενδυτών

2. **Δηλώσεις Προέδρου, Διευθύνοντος Συμβούλου & Μέλους του Διοικητικού Συμβουλίου για αληθή απεικόνιση των ως άνω στοιχείων**

3. **Εξαμηνιαία Έκθεση Διοικητικού Συμβουλίου**
 - 3.1 Πληροφορίες παρ. 6 αρθρ. 5 του Ν3556/2007
 - 3.1.1 Σημαντικά Γεγονότα Α΄ Εξαμήνου & Επίδραση των επί των Οικονομικών Καταστάσεων
 - 3.1.2 Κυριότεροι Κίνδυνοι και Αβεβαιότητες για το Β΄ Εξάμηνο της Χρήσης
 - 3.1.3 Σημαντικές Συναλλαγές μεταξύ Συνδεδεμένων Προσώπων (απόφαση 1/434/03.07.2007 άρθρο 5)
 - 3.2 Πρόσθετες Πληροφορίες και στοιχεία Εξαμηνιαίας Οικονομικής Έκθεσης του Δ.Σ.(άρθρο 4 αποφ.7/448/2007)
 - 3.2.1 Απεικόνιση Θέσης και Επίδοσης του Ομίλου Α΄ Εξαμήνου 2008
 - 3.2.2 Χρηματοοικονομικοί Δείκτες
 - 3.2.3 Στοιχεία Ποιοτικού Χαρακτήρα

4. **Έκθεση Επισκόπησης ή Ελέγχου Ορκωτού Ελεγκτή της Εξαμηνιαίας Οικονομικής Έκθεσης**

5. **Εξαμηνιαίες Οικονομικές Καταστάσεις**
 - 5.1 Ενοποιημένες Οικονομικές Καταστάσεις Ομίλου
 - 5.2 Οικονομικές Καταστάσεις Μητρικής Εταιρείας

6. **Πρόσθετες Πληροφορίες και Στοιχεία της απόφασης 7/448/11.10.2007 της Επιτροπής Κεφαλαιαγοράς (ΦΕΚ Β/2092/29.10.2007)**
 - 6.1 Δημοσιευμένα συνοπτικά Οικονομικά στοιχεία

7. **Πίνακας Διάθεσης Αντληθέντων Κεφαλαίων Α΄ Εξαμήνου**

1. Πληροφορίες για τη σύνταξη της Εξαμηνιαίας Οικονομικής Έκθεσης

1.1 Εισαγωγή

Στην Εξαμηνιαία Οικονομική Έκθεση του Α΄ Εξαμήνου 2008 περιέχονται οικονομικά στοιχεία και πληροφορίες σχετικά με την δραστηριότητα της ΕΛΛΗΝΙΚΑ ΠΕΤΡΕΛΑΙΑ Α.Ε. και των εταιριών του ΟΜΙΛΟΥ της για το Α΄ Εξάμηνο 2008 και τα οποία κρίνονται απαραίτητα για επαρκή πληροφόρηση του επενδυτικού κοινού, σύμφωνα με τον Νόμο 3556/2007 άρθρο 5 και την απόφαση 7/448 /11.10.2007 του Δ.Σ. της Επιτροπής Κεφαλαιαγοράς.

Σύμφωνα με την παραπάνω απόφαση η εξαμηνιαία Οικονομική Έκθεση αναρτάται στο διαδικτυακό τόπο της εταιρείας στην ηλεκτρονική διεύθυνση www.hellenic-petroleum.gr και υποβάλλεται σε ηλεκτρονική μορφή και εγγράφως στην Επιτροπή Κεφαλαιαγοράς και στο Χρηματιστήριο Αθηνών εντός 2 μηνών από τη λήξη του Α΄ Εξαμήνου 2008.

1.2 Υπηρεσίες Ενημέρωσης των Μετόχων / Επενδυτών

Η Εταιρία επιδιώκει την πλήρη ενημέρωση των μετόχων της στην Ελλάδα και το εξωτερικό μέσα από κανάλια πληροφόρησης που καλύπτουν τόσο τις διάφορες ανάγκες, όσο και τις διάφορες ομάδες μετόχων. Αντίστοιχα οι επενδυτές μπορούν να πληροφορηθούν για τις δραστηριότητες των θυγατρικών εταιρειών.

Στη διάθεση των μετόχων υπάρχουν οι παρακάτω πηγές πληροφόρησης:

- Η ιστοσελίδα του Ομίλου: www.hellenic-petroleum.gr όπου δημοσιεύονται πλήρης οικονομικές καταστάσεις τόσο του Ομίλου όσο και της μητρικής Εταιρίας. Αντίστοιχα οι επενδυτές μπορούν να πληροφορηθούν για τις δραστηριότητες των θυγατρικών Εταιριών.
- Ο Ετήσιος Απολογισμός και ο Κοινωνικός Απολογισμός που εκδίδονται στα ελληνικά και αγγλικά σε περίπου 8.000 αντίτυπα και το παρόν Δελτίο.
- Συνοπτικά Οικονομικά στοιχεία και πληροφορίες που εκδίδονται σε τριμηνιαία βάση και δημοσιεύονται στον ελληνικό τύπο.
- Τακτικές Συνεντεύξεις Τύπου στην Ελλάδα.
- Σχετικά δελτία τύπου με συνοπτικά οικονομικά αποτελέσματα προσαρμοσμένα και στα Διεθνή Λογιστικά Πρότυπα που δημοσιεύονται σε Αγγλόφωνες εφημερίδες του εξωτερικού.
- Συνοπτικά τριμηνιαία οικονομικά αποτελέσματα προσαρμοσμένα και στα Διεθνή Λογιστικά Πρότυπα αποστέλλονται στο Χρηματιστήριο Λονδίνου.
- Περιοδικές συναντήσεις με οικονομικούς αναλυτές και μετόχους στην Ελλάδα και σε πόλεις της Ευρώπης και των Η.Π.Α.

Επικοινωνία Μετόχων	Υπηρεσίες Μετοχολογίου
Μέτοχοι, επενδυτές και οικονομικοί αναλυτές μπορούν να απευθύνονται στα κεντρικά γραφεία: Υπηρεσία μετόχων και επενδυτών Τηλ.: 210-5539 111, 210-5539 112 Fax: 210-5539 100 Web Site: www.hellenic-petroleum.gr	Η υπηρεσία μετοχολογίου στεγάζεται στην Αθήνα: Λ. Κηφισίας 199, 151 24 Μαρούσι Τηλ.: 210-8767 860-5 Fax: 210-8095 329

2. Δηλώσεις Προέδρου, Διευθύνοντος Συμβούλου & Μέλους του Διοικητικού Συμβουλίου για αληθή απεικόνιση των ως άνω στοιχείων

Σε εφαρμογή των διατάξεων του άρθρου 5 παρ. 2γ του Νόμου 3556/2007 δηλώνουμε ότι εξ' όσων γνωρίζουμε :

- Οι εξαμηνιαίες οικονομικές καταστάσεις, οι οποίες καταρτίστηκαν σύμφωνα με τα ισχύοντα λογιστικά πρότυπα απεικονίζουν κατά τρόπο αληθή τα στοιχεία του ενεργητικού και του παθητικού, την καθαρή θέση και τα αποτελέσματα χρήσεων της εταιρείας Ελληνικά Πετρέλαια Α.Ε. καθώς και των επιχειρήσεων που περιλαμβάνονται στην ενοποίηση του ομίλου των Ελληνικών Πετρελαίων εκλαμβανομένων ως σύνολο.
- Η εξαμηνιαία έκθεση του Διοικητικού Συμβουλίου απεικονίζει κατά τρόπο αληθή τις πληροφορίες που απαιτούνται βάσει της παραγράφου 6 του άρθρου 5 του Νόμου 3556/2007

Ο Πρόεδρος
του Διοικητικού Συμβουλίου

Ο Διευθύνων Σύμβουλος

Εκτελεστικό μέλος
του Διοικ. Συμβουλίου

Ευθύμιος Χριστοδούλου

Ιωάννης Κωστόπουλος

Νικόλαος Λέριος

3. Εξαμηνιαία Έκθεση Διοικητικού Συμβουλίου

ΕΞΑΜΗΝΙΑΙΑ ΕΚΘΕΣΗ ΔΙΟΙΚΗΤΙΚΟΥ ΣΥΜΒΟΥΛΙΟΥ
Α ΕΞΑΜΗΝΟΥ 2008
(άρθρο 5/N3556/2007)

3.1 Πληροφορίες παρ. 6 άρθρ. 5 του Ν3556/2007

3.1.1. Σημαντικά Γεγονότα Α' Εξαμήνου 2008 και επίδραση των επί των Οικονομικών Καταστάσεων.

3.1.1.α) Το Επιχειρησιακό περιβάλλον

Οικονομικό Περιβάλλον

Το Α' εξάμηνο 2008 η παγκόσμια οικονομία μετά από τους σχετικά μέτριους ρυθμούς ανάπτυξης του προηγούμενου έτους, παρουσίασε περαιτέρω σημάδια επιβράδυνσης, επηρεασμένη από χρηματοοικονομικές αβεβαιότητες και τις υψηλές τιμές του αργού. Η τρέχουσα πρόβλεψη για την αύξηση του παγκόσμιου ΑΕΠ για το 2008 εκτιμάται στο 3,7% από το 4,9% το 2007. Οι αντίστοιχοι ρυθμοί ανάπτυξης για τις ΗΠΑ διαμορφώνονται στο 0,5% και της Ιαπωνίας στο 1,4%. Το ΑΕΠ στην ζώνη του Ευρώ, εκτιμάται ότι θα αυξηθεί κατά 1,4%, μειωμένο κατά 1,2 ποσοστιαίες μονάδες σε σχέση με το 2007¹. Το ΑΕΠ της Ελλάδας για το 2008 προβλέπεται να αυξηθεί κατά 3,5%.

Ενεργειακή ζήτηση & Κατανάλωση

Με βάση τα ιστορικά στοιχεία εκτιμάται ότι η κατανάλωση πετρελαιοειδών στην Ελλάδα θα αυξηθεί κατά 0,2% σε ετήσια βάση για το διάστημα 2008-2012. Επίσης αναμένεται αύξηση στη χρήση φυσικού αερίου, το οποίο πρωτοεμφανίστηκε στην ελληνική αγορά το 1996. Σύμφωνα με μελέτη της KBC η χρήση του αναμένεται να αυξηθεί κατά 12,5% ετησίως για το ίδιο χρονικό διάστημα, και θα αντιστοιχεί στο 10,7% της συνολικής κατανάλωσης ενέργειας το έτος 2010. Η αύξηση αυτή στη χρήση του φυσικού αερίου οφείλεται κυρίως στην αντικατάσταση του μαζούτ, στην βιομηχανία και στην παραγωγή ηλεκτρικής ενέργειας. Ακολουθώντας την πολιτική των υπολοίπων ευρωπαϊκών χωρών, η Ελλάδα υποστηρίζει την εισαγωγή του φυσικού αερίου στο ενεργειακό ισοζύγιο της χώρας.

Η ενεργειακή ζήτηση των Βαλκανικών χωρών αναμένεται να παρουσιάσει αυξητικούς ρυθμούς δεδομένου ότι οι οικονομίες τους βρίσκονται σε μεταβατικό στάδιο και αναμένεται να επιδείξουν σημαντικούς ρυθμούς ανάπτυξης παράλληλα με τη σταδιακή αποκατάσταση της κοινωνικής και πολιτικής τους σταθερότητας. Αυτό σημαίνει ότι θα υπάρξει ουσιαστική ανάγκη για τον εκσυγχρονισμό και την αναβάθμιση των υπαρχουσών δομών καθώς και για τη δημιουργία νέων υποδομών και θεσμικών πλαισίων για την πρωτογενή παραγωγή, μεταφορά και διάθεση ενεργειακών πρώτων υλών και προϊόντων, ώστε να υπάρχει η δυνατότητα κάλυψης της αύξησης της ζήτησης και ιδιαίτερα στους τομείς του πετρελαίου και του φυσικού αερίου.

Επιχειρηματική διάρθρωση

Από επιχειρηματικής άποψης ο κλάδος του πετρελαίου διέρχεται σήμερα μία περίοδο αλλαγών. Παρουσιάζονται πλέον νέες δυνατότητες συμμαχιών και κοινών επιχειρήσεων, καθώς οι επιχειρήσεις προσαρμόζονται στις μεταβαλλόμενες συνθήκες εμπορικών συναλλαγών και στην εμφάνιση νέων δυναμικών αγορών, ιδίως στην Ασία.

¹ Στοιχεία : IMF, World Economic Outlook, April 2008.

Εξέλιξη της Πετρελαϊκής Αγοράς

Η **παγκόσμια ζήτηση πετρελαίου** το 2008 αναμένεται να ανέλθει στα 86,8 εκατομμύρια βαρέλια ημερησίως αυξημένη κατά 1,15% ή 1,00 εκατομμύριο βαρέλια ημερησίως σε σχέση με το 2007. Η Κίνα, αναμένεται να σημειώσει τη μεγαλύτερη ετήσια αύξηση κατανάλωσης πετρελαίου κατά 5,5%, ή 410.000 βαρέλια ημερησίως και ακολουθούν οι χώρες της Μέσης Ανατολής με αύξηση 5,1% ή 330.000 βαρέλια ημερησίως. Οι Ευρωπαϊκές χώρες μέλη του ΟΟΣΑ αναμένεται να διατηρήσουν σταθερή τη ζήτησή τους, ενώ οι χώρες της Βορείου Αμερικής προβλέπεται να σημειώσουν μείωση κατά 2,0% ή 490.000 βαρέλια ημερησίως.

Η **παγκόσμια παραγωγή πετρελαίου** το 2008 αναμένεται να ανέλθει στα 86,6 εκατομμύρια βαρέλια ημερησίως αυξημένη κατά 1,22% ή κατά 1,09 εκατομμύρια βαρέλια ημερησίως σε σχέση με το 2007. Ο ΟΠΕΚ προβλέπεται να αυξήσει την παραγωγή του κατά 3,5% ή κατά 1,32 εκατομμύρια βαρέλια τη μέρα, οι χώρες μη μέλη του ΟΟΣΑ αναμένεται να αυξήσουν την παραγωγή τους κατά 0,6% ή κατά 0,16 εκατομμύριο βαρέλια τη μέρα, ενώ οι χώρες μέλη του ΟΟΣΑ προβλέπεται να μειώσουν την παραγωγή τους κατά 2% ή κατά 0,39 εκατομμύρια βαρέλια ημερησίως.

Ο **βαθμός απασχόλησης** της παραγωγικής δυναμικότητας των διυλιστηρίων των χωρών μελών του ΟΟΣΑ τον Απρίλιο 2008 ανήλθε στο 84,2 μειωμένος κατά 0,18 μονάδες από τον αντίστοιχο μήνα του 2007. Η Γερμανία εμφανίζει τον μεγαλύτερο βαθμό απασχόλησης 90,6 και ακολουθεί η Ισπανία με 89,8.

3.1.1.β) Επιχειρηματικές δραστηριότητες

Οι κύριοι τομείς επιχειρηματικής δραστηριότητας του Ομίλου των Ελληνικών Πετρελαίων είναι :

1. Διύλιση και Εμπορία Πετρελαιοειδών
2. Λιανική Εμπορία Πετρελαιοειδών
3. Παραγωγή και Εμπορία Χημικών
4. Αέριο και Ενέργεια
5. Έρευνα και Παραγωγή Υδρογονανθράκων

Οι δραστηριότητες του Ομίλου κατά το Α΄ Εξάμηνο του 2008 καθώς επίσης και οι προοπτικές που διαγράφονται για το Β΄ Εξάμηνο του 2008 αναλύονται κατωτέρω :

1. Διύλιση και Εμπορία Πετρελαιοειδών

Η διύλιση και εμπορία πετρελαιοειδών αποτελεί την κύρια δραστηριότητα του Ομίλου των Ελληνικών Πετρελαίων. Ο Όμιλος δραστηριοποιείται στον τομέα διύλισης μέσω της μητρικής εταιρείας Ελληνικά Πετρέλαια Α.Ε. και μέσω της θυγατρικής εταιρείας ΟΚΤΑ στην ΠΓΔΜ.

Στην Ελλάδα η εταιρεία λειτουργεί τρία διυλιστήρια ένα διυλιστήριο τύπου Cracking στον Ασπρόπυργο Αττικής ένα διυλιστήριο τύπου Hydroskimming στην Θεσσαλονίκη και ένα ατμοσφαιρικής διύλισης (topping refinery) στην Ελευσίνα.

Κατά την διάρκεια του Α΄ Εξαμήνου του 2008 η δραστηριότητα της διύλισης του Ομίλου ήταν ως ακολούθως :

Διυλιστήριο	Ετήσια Ονομαστική Δυναμικότητα bbl/day	Α΄ Εξάμηνο 2008	
		Διυλισθέν Αργό & Ημικατεργασμένα MT	Παραθθέντα Προϊόντα MT
Ασπρόπυργος	147.500	4.321.845	4.027.563
Θεσσαλονίκη	72.000	1.363.911	1.331.853
Ελευσίνα	100.000	1.783.883	1.746.125
ΟΚΤΑ	50.000	630.549	594.627
Σύνολο		8.100.188	7.700.168

Οι συνολικές πωλήσεις προϊόντων και φορτίων πετρελαιοειδών για μεταπώληση ήταν συνολικά 8.938.768 M/T ελαφρά αυξημένες σε σχέση με το αντίστοιχο Α΄ Εξάμηνο του 2007 ως ακολούθως :

	Α΄ Εξαμήνου 2008 MT	Α΄ Εξαμήνου 2007 MT
Εσωτερική Αγορά	4.643.267	5.074.280
Διεθνείς Πωλήσεις	2.051.681	1.689.453
Εξαγωγές	1.679.623	1.625.465
Πωλήσεις ΟΚΤΑ	564.197	490.045
Σύνολο	8.938.768	8.879.243

Τα αποτελέσματα του τομέα της διύλισης και εμπορίας πετρελαιοειδών επηρεάζονται από εξωγενείς παράγοντες όπως :

α) Η διαμόρφωση των τιμών του αργού και των προϊόντων πετρελαίου στη χρονική περίοδο

β) Τα περιθώρια διύλισης

γ) Η συναλλαγματική ισοτιμία Ευρώ/US\$ λόγω του ότι τα περιθώρια διύλισης εκφράζονται σε US\$.

Κατά το Α΄ εξάμηνο του 2008. Οι ανωτέρω παράγοντες διαμορφώθηκαν ως ακολούθως.

Διαμόρφωση Τιμών Αργού

Η μέση τιμή του αργού πετρελαίου Brent (Platt's Dated) για το α΄ εξάμηνο 2008 διαμορφώθηκε στα \$109,14/Bbl έναντι \$72,52/Bbl το 2007, παρουσιάζοντας αύξηση της τάξεως του 50,5%. Η αυξημένη ζήτηση πετρελαίου παγκοσμίως, η περιορισμένη δυνατότητα αύξησης της παραγωγής και η συνεχιζόμενη αβεβαιότητα και ανασφάλεια στην Μέση Ανατολή και σε χώρες της πρώην Σοβιετικής Ένωσης και της Λατινικής Αμερικής ήσαν από τους πλέον σημαντικούς παράγοντες για την ραγδαία αύξηση των τιμών του αργού πετρελαίου παγκοσμίως.

Περιθώρια Διύλισης

Τα διεθνή περιθώρια διύλισης για τα σύνθετα διυλιστήρια μειώθηκαν κατά το α΄ εξάμηνο 2008. Ειδικότερα, το ενδεικτικό περιθώριο ενός σύνθετου διυλιστηρίου στη Μεσόγειο διαμορφώθηκε κατά το α΄ εξάμηνο 2008 σε \$4,58/Bbl έναντι \$5,83/Bbl το 2007. Τα περιθώρια των απλών διυλιστηρίων κινήθηκαν στην ίδια κατεύθυνση. Έτσι, ο μέσος όρος των Hydroshimming περιθωρίων το Α΄ Εξάμηνο 2008 ήταν \$ -4,27/bbl έναντι \$ -1,10/bbl το 2007, και των topping περιθωρίων ήταν \$ -5,86/bbl το α΄ εξάμηνο 2008 έναντι \$ -2,57/bbl το 2007, παρουσιάζοντας μείωση.

Συναλλαγματικές Ισοτιμίες

Κατά τη διάρκεια του α΄ εξαμήνου 2008 η μέση ισοτιμία του Ευρώ έναντι του Δολαρίου (ΗΠΑ) κυμάνθηκε περί τα 1,5309 Δολάρια, αυξημένη κατά 11,7% σε σχέση με το μέσο επίπεδο του 2007 (1,3706 Δολάρια)

Επενδύσεις

Οι επενδύσεις του τομέα διύλισης κατά το Α΄ Εξάμηνο του 2008 ανήλθαν στο ποσό των €64,0 εκ. ως εξής :

	Α΄ Εξαμήνου 2008 Euro'000	Α΄ Εξαμήνου 2007 Euro'000
Ασπρόπυργος	18.864	29.558
Θεσσαλονίκη	10.276	4.179
Ελευσίνα	11.987	4.060
Hydrocracker	20.607	18.229
ΟΚΤΑ	2.349	1.297
Σύνολο	64.083	57.323

Τα κυριότερα έργα σε εξέλιξη ήταν αναβάθμισης μονάδων και αποθηκευτικών χώρων στο διυλιστήριο Θεσσαλονίκης και το έργο αναβάθμισης του διυλιστηρίου της Ελευσίνας. Τα λοιπά έργα ήταν έργα βελτίωσης των διυλιστηρίων.

2. Λιανική Εμπορία Πετρελαιοειδών

Ο Όμιλος δραστηριοποιείται στον τομέα της Λιανικής Εμπορίας Πετρελαιοειδών μέσω της θυγατρικής του εταιρείας ΕΚΟ ΑΒΕΕ στην Ελλάδα και μέσω θυγατρικών εταιρειών στα Βαλκάνια, στη Γεωργία και την Κύπρο. Κατά το Α΄ Εξάμηνο του 2008 οι λιανικές πωλήσεις διαμορφώθηκαν ως ακολούθως :

	Α΄ Εξαμήνου 2008 MT	Α΄ Εξαμήνου 2007 MT
ΕΚΟ ΑΒΕΕ		
Εσωτερική Αγορά	1.054	1.069
Διεθνές Πωλήσεις	895	874
	1.949	1.943
ΕΛΠΕ Cyprus	228	204
Yugopetrol	127	117
Albania	25	20
ΕΚΟ Bulgaria	50	34
ΕΚΟ Georgia	8	7
ΕΚΟ Beograd	46	33
	484	416
Σύνολα	2.433	2.359

Στην Ελλάδα οι συνολικές πωλήσεις της ΕΚΟ του Α΄ Εξαμήνου 2008 ανήλθαν σε 1.949,0 Χ.Τ. (-0,3% από πέρυσι) εξαιτίας κυρίως μικρότερων πωλήσεων πετρελαίου θέρμανσης κατά 35 ΧΤ. Οι πωλήσεις στην εσωτερική αγορά, (εξαιρουμένου του πετρελαίου θέρμανσης) παρουσίασαν αύξηση σε σχέση με πέρυσι κατά 20 ΧΤ κυρίως λόγω αύξησης στις πωλήσεις βενζινών και Ντήζελ Κίνησης. Οι πωλήσεις στη διεθνή αγορά (895 Χ.Τ.) είναι ελαφρά αυξημένες από πέρυσι κυρίως λόγω αυξημένων πωλήσεων Μαζούτ Ναυτιλίας.

Το μερίδιο αγοράς της ΕΚΟ ΑΒΕΕ (με τα τελευταία στοιχεία μεριδίου αγοράς Ιανουαρίου – Μαΐου 2008) ήταν 17,2% στην εσωτερική αγορά, 37,9 % στην διεθνή και 22,7 % στο σύνολο της αγοράς (όπως αυτή ορίζεται από τα στοιχεία του Υπ. Ανάπτυξης). Η ΕΚΟ ΑΒΕΕ αύξησε κατά 0,7 μονάδες το μερίδιο της στις βενζίνες, κατά 4,6 μονάδες στο Ντήζελ Ναυτιλίας και κατά 4,9 μονάδες στο Μαζούτ

Ναυτιλίας. Με τα ποσοστά αυτά η ΕΚΟ ΑΒΕΕ εξακολουθεί να είναι η πρώτη εταιρία στην εσωτερική, στην διεθνή και στην συνολική αγορά πετρελαίου της χώρας .

Ο αριθμός των πρατηρίων στις χώρες που δραστηριοποιείται ο Όμιλος στο εξωτερικό αυξήθηκαν κατά 22 από την αρχή του έτους και έφτασαν συνολικά τα 274, ως επακόλουθο των σημαντικών επενδύσεων που πραγματοποιήθηκαν κατά το Α' Εξάμηνο (~ € 27 εκατ.). Οι όγκοι πωλήσεων μέσω πρατηρίων σε Κύπρο, Μαυροβούνιο, Σερβία, Βουλγαρία, Γεωργία και Αλβανία έφτασαν τα 339 χιλ. Μ3, παρουσιάζοντας αύξηση κατά 14% σε σχέση με το Α' εξάμηνο του 2007. Οι χονδρικές πωλήσεις επίσης αυξήθηκαν κατά 19%.

Επενδύσεις

Κατά το Α' Εξάμηνο του 2008 οι συνολικές εκταμιεύσεις για επενδύσεις παγίων στο τομέα της λιανικής εμπορίας πετρελαιοειδών ομίλου ανήλθαν σε 40.284 χιλ €. Αναλυτικότερα ο παρακάτω πίνακας παρουσιάζει τις επενδύσεις του Α' Εξαμήνου του 2008 ανά κατηγορία επένδυσης για την ΕΚΟ ΑΒΕΕ και ανά χώρα δραστηριότητας για τις λοιπές επενδύσεις :

ΕΚΟ ΑΒΕΕ	6μηνο 2008	6μηνο 2007
Πρατήρια	8.140	8.774
Εγκαταστάσεις καυσίμων	3.957	1.416
Λοιπές Επενδύσεις	706	522
Σύνολο Επενδύσεων Παγίων	12.803	10.712

Διεθνείς Εταιρείες λιανικής εμπορίας	6μηνο 2008	6μηνο 2007
Βουλγαρία	15.682	4.160
Κύπρος	1.017	1.670
ΕΚΟ Beograd	9.165	14.378
Υugopetrol	1.514	382
ΕΚΟ Georgia	69	14
ΕΚΟ Albania	34	119
	27.481	20.724
Σύνολο Επενδύσεων Λιανικής	40.284	31.436

Τα μεγαλύτερα επενδυτικά έργα που είναι σε εξέλιξη είναι οι αγωγοί διασύνδεσης της κάτω εγκατάστασης Ελευσίνας με το ΒΕΕ, η αναβάθμιση και εκσυγχρονισμός φορτώσεων στην εγκατάσταση του Ηρακλείου (πρώην ΜΑΜΙΔΑΚΗ) καθώς και άλλα 34 περίπου έργα τα οποία αποσκοπούν σε θέματα προστασίας περιβάλλοντος και συνθηκών ασφαλείας.

3. Παραγωγή και Εμπορία Χημικών

Ο Όμιλος «Ελληνικά Πετρέλαια» δραστηριοποιείται στον τομέα Παραγωγής και Εμπορίας Χημικών με μία μονάδα παραγωγής προπυλενίου στο διυλιστήριο Ασπροπύργου καθώς επίσης και με εργοστάσια παραγωγής Πολυπροπυλενίου, PVC, Διαλυτών, Ανόργανων και ΒΟΡΡ στην Θεσσαλονίκη.

Ο Όμιλος επίσης δραστηριοποιείται στην παραγωγή BOP film μέσω της θυγατρικής εταιρείας "DIAXON" η οποία εδρεύει στην Κομοτηνή. Επίσης διαθέτει ιδιόκτητο πλοίο χωρητικότητας 2.800 M/T για την μεταφορά προπυλενίου από τις εγκαταστάσεις του διυλιστηρίου Ασπροπύργου στη Βόρειο Ελλάδα.

Κατά το Α' Εξάμηνο του 2008 οι όγκοι πωλήσεων των χημικών εργοστασίων ήταν ως εξής :

Προϊόν	Α' Εξάμηνο 2008 M/T	Α' Εξάμηνο 2007 M/T
Polypropylene	113.475	100.112
PVC	14.608	21.847
Διαλύτες	37.469	53.394
Ανόργανα	33.120	33.978
BOPP	11.581	12.668
Εμπορεύματα	2.885	3.156
	213.138	225.155

Η βιομηχανία των χημικών διεθνώς, είναι μια κυκλική βιομηχανία εντάσεως κεφαλαίου με πλεόνασμα δυναμικότητας. Τα περιθώρια των χημικών, που επηρεάζουν την κερδοφορία του κλάδου, παρουσιάζουν έντονες διακυμάνσεις.

Το Α' Εξάμηνο 2008, υπήρξε συμπύεση των περιθωρίων σαν συνέπεια της σημαντικής ανόδου των α' υλών και της υποχώρησης της ζήτησης λόγω των γενικότερων οικονομικών συνθηκών. Στο περιβάλλον αυτό τα αποτελέσματα των Χημικών κινήθηκαν σε θετικά επίπεδα αφού καταβλήθηκε προσπάθεια μεγιστοποίησης της παραγωγής και υπήρξε ομαλή διακίνηση των προϊόντων στις διάφορες αγορές.

4. Έρευνα και Παραγωγή Υδρογονανθράκων

Ο Όμιλος ΕΛΛΗΝΙΚΑ ΠΕΤΡΕΛΑΙΑ Α.Ε. (ΕΛΠΕ) ασχολείται με την Έρευνα και Παραγωγή Υδρογονανθράκων στην Ελλάδα και το Εξωτερικό.

Στην Ελλάδα η ΕΛ.ΠΕ. συμμετέχει με ποσοστό 25%, σε Κοινοπραξία με την Calfrac Well Services(75%), στις ερευνητικές περιοχές της Παραχώρησης του Θρακικού Πελάγους, στο Β. Αιγαίο, συνολικής έκτασης περίπου 1.600 τετ. χλμ.. Το Α' Εξάμηνο του 2008 δεν έγιναν ερευνητικές δραστηριότητες στην περιοχή, ούτε προβλέπονται να γίνουν και κατά το Β εξάμηνο.

Ο Όμιλος επίσης έχει αναλάβει, με σύμβαση άμισθης εντολής του Υπουργείου Ανάπτυξης, τον έλεγχο και την επίβλεψη των εργασιών εκμετάλλευσης υδρογονανθράκων που εκτελούνται στα κοιτάσματα πετρελαίου Πρίνος/ Β. Πρίνος και φυσικού αερίου 'Ν. Καβάλα', από την εταιρεία 'Καβάλα Όιλ' από το 1999. Κατά το Α' Εξάμηνο του 2008 συνεχίστηκε η επίβλεψη των εργασιών, η οποία προβλέπεται να συνεχιστεί και το Β' Εξάμηνο.

Το μήνα Ιούνιο 2007 η ΕΛΛΗΝΙΚΑ ΠΕΤΡΕΛΑΙΑ υπέγραψε με την Αίγυπτο Σύμβαση Παραχώρησης για έρευνα και παραγωγή υδρογονανθράκων στην περιοχή W. Obayed της Δυτ. Ερήμου, εμβαδού 1.841 τετ. χλμ.. Για την υλοποίηση του έργου, η ΕΛΛΗΝΙΚΑ ΠΕΤΡΕΛΑΙΑ ίδρυσε υποκατάστημα στην Αίγυπτο. Η πρώτη ερευνητική περίοδος διαρκεί μέχρι τον Ιούνιο του 2010 και περιλαμβάνει γεωλογικές μελέτες, σεισμικές καταγραφές και τρεις βαθιές ερευνητικές γεωτρήσεις τουλάχιστον. Το 2007 έγινε επανεπεξεργασία και αξιολόγηση παλαιότερων σεισμικών καταγραφών. Το Α' Εξάμηνο 2008

ολοκληρώθηκε η καταγραφή νέων σεισμικών 3 διαστάσεων, περίπου 1000 τετ. χλμ. και άρχισε η επεξεργασία τους.

Τον Οκτώβριο 2007, μια δεύτερη Σύμβαση Παραχώρησης υπεγράφη μεταξύ της Αιγύπτου και της Κοινοπραξίας των εταιρειών Melrose(40%), διαχειριστής της Κοινοπραξίας, Oil Search(30%) και ΕΛΛΗΝΙΚΑ ΠΕΤΡΕΛΑΙΑ (30%). Αυτή η παραχώρηση αφορά στην έρευνα και παραγωγή υδρογονανθράκων στην περιοχή Mesaha στην Άνω Αίγυπτο, εμβαδού 57.000 τετ. χλμ.. Η πρώτη ερευνητική περίοδος στο Mesaha είναι τετραετής, με υποχρέωση υλοποίησης γεωλογικών και γεωφυσικών ερευνητικών εργασιών καθώς και μιας ερευνητικής γεώτρησης. Το Α΄ Εξάμηνο 2008 άρχισε η συλλογή των ερευνητικών δεδομένων της περιοχής που βρίσκεται σε εξέλιξη.

Το Νοέμβριο του 2003 υπεγράφη συμφωνία μεταξύ της Κοινοπραξίας των εταιρειών Woodside Energy NA(45%), διαχειριστής της Κοινοπραξίας, Repsol Murzuq(35%), ΕΛΛΗΝΙΚΑ ΠΕΤΡΕΛΑΙΑ(20%) και του Λιβυκού Εθνικού Οργανισμού Πετρελαίου, για έρευνα και παραγωγή υδρογονανθράκων σε έξι χερσαίες περιοχές της Λιβύης, στις περιοχές Σύρτης και Μουρζούκ. Οι ελάχιστες υποχρεωτικές εργασίες αφορούν στην ερευνητική περίοδο διάρκειας έξι ετών και περιλαμβάνουν την εκτέλεση σεισμικών καταγραφών, μελετών, καθώς και δέκα τριών ερευνητικών γεωτρήσεων και στις δύο λεκάνες. Κατά το Α΄ Εξάμηνο του 2008 συνεχίστηκε η γεωτρητική δραστηριότητα με την εκτέλεση δύο γεωτρήσεων. Συνολικά έχουν πραγματοποιηθεί 15 γεωτρήσεις και έχουν ανακαλυφθεί δύο κοιτάσματα, ένα πετρελαίου και ένα αερίου/συμπυκνώματος.

Ο Όμιλος δραστηριοποιείται επίσης στο Μαυροβούνιο από το 2002, οπότε και εξαγόρασε το 54,35% της κρατικής εταιρείας πετρελαίου JUGOPETROL A.D. KOTOR (JPK). Η JPK κατέχει τα δικαιώματα έρευνας και εκμετάλλευσης υδρογονανθράκων σε τρεις θαλάσσιες περιοχές του Μαυροβουνίου, μέσω κοινοπραξιών με ξένες εταιρείες.

Η μετοχική σύνθεση των εταιρειών είναι:

- Blocks 1&2 (1.130 τετ. χλμ. & 3.710 τετ. χλμ. αντίστοιχα): MEDUSA (Montenegro) 40%, HELLENIC PETROLEUM INTERNATIONAL AG 11%, JPK 49%.
- Blocks 3 (3.930 τετ. χλμ.): MEDUSA OIL & GAS 40%, JPK 60%.

Η Κυβέρνηση του Μαυροβουνίου μονομερώς αποφάσισε τον τερματισμό της Σύμβασης Παραχώρησης του Block 3 στην JPK τον Αύγουστο του 2006. Τόσο η JPK όσο και οι συμμετέχουσες στην Κοινοπραξία εταιρείες δεν έχουν αποδεχθεί αυτή την απόφαση.

Η JPK βρίσκεται σε διαπραγματεύσεις με την Κυβέρνηση του Μαυροβουνίου για την παράταση του χρόνου ολοκλήρωσης του ερευνητικού προγράμματος στα Blocks 1&2.

Η ΕΛΛΗΝΙΚΑ ΠΕΤΡΕΛΑΙΑ έχει θέσει σαν στρατηγικό στόχο την επέκταση των δραστηριοτήτων έρευνας και παραγωγής υδρογονανθράκων σε επιλεγμένες περιοχές γειτονικών με την Ελλάδα χωρών. Στο πλαίσιο αυτό, αξιολογούνται προτάσεις συμμετοχής της Εταιρίας σε έρευνα και παραγωγή υδρογονανθράκων σε διάφορες χώρες της Βόρειας και της Δυτικής Αφρικής καθώς και της Μ. Ανατολής

5. Παραγωγή και Εμπορία Ηλεκτρικής Ενέργειας

Το Α΄ Εξάμηνο του 2008, η Ελληνικά Πετρέλαια, μέσω κοινοπραξίας με την Ιταλική EDISON, έβαλε τις βάσεις για τη δημιουργία του κορυφαίου ανεξάρτητου παραγωγού ηλεκτρικής ενέργειας στην Ελληνική αγορά, με ισχύ 1500-2000 MW. Η παραγωγή ηλεκτρικής ενέργειας από την ΕΝΘΕ αναμένεται να συνεισφέρει θετικά στη κερδοφορία του Ομίλου, κυρίως λόγω της αύξησης της Οριακής Τιμής Συστήματος και της εξασφάλισης ικανοποιητικής λειτουργίας του Σταθμού ηλεκτροπαραγωγής.

3.1.2 Κυριότεροι Κίνδυνοι και Αβεβαιότητες για το Β΄ Εξάμηνο της Χρήσης

3.1.2. α) Προοπτικές Κλάδου Διύλισης και Εμπορίας Πετρελαιοειδών

Σε διεθνές επίπεδο η ζήτηση πετρελαίου αναμένεται να παρουσιάσει το 2008 αύξηση της τάξης του 1 εκατομμυρίου βαρελιών ημερησίως, με αποτέλεσμα την περαιτέρω μείωση της πλεονάζουσας παγκόσμιας δυναμικότητας παραγωγής και τη διατήρηση των διεθνών τιμών σε υψηλά επίπεδα.

Η κερδοφορία του κλάδου εξαρτάται από την εξέλιξη των διεθνών περιθωρίων διύλισης, καθώς και από την εξέλιξη της ισοτιμίας ευρώ - δολαρίου. Τα cracking περιθώρια διύλισης, που κατά το α΄ εξάμηνο 2008 μειώθηκαν σε σχέση με το 2007, αναμένεται ότι θα κινηθούν με ελαφρώς αυξητικές τάσεις κατά το υπόλοιπο του 2008, όπως επίσης και τα περιθώρια των απλών διυλιστηρίων. Το γεγονός αυτό, σε συνδυασμό με μία προβλεπόμενη σταθεροποίηση του δολαρίου έναντι του ευρώ, θα επηρεάσει θετικά την κερδοφορία του κλάδου σε σχέση με το α΄ εξάμηνο.

Η παραγωγή της ΕΛΛΗΝΙΚΑ ΠΕΤΡΕΛΑΙΑ για το Β΄ Εξάμηνο 2008 αναμένεται να είναι ελαφρά μειωμένη σε σχέση με το α΄ εξάμηνο ενώ θετική επίδραση θα έχει η αριστοποίηση της τροφοδοσίας των τριών διυλιστηρίων.

Επιπλέον, τα περιθώρια του διυλιστηρίου Ασπροπύργου αναμένεται ότι θα είναι βελτιωμένα σε σχέση με τα διεθνή benchmarks, λόγω της πραγματοποίησης επενδύσεων, που στοχεύουν στην εξοικονόμηση ενέργειας στις υφιστάμενες εγκαταστάσεις και στη βελτίωση των περιβαλλοντικών ιδιοτήτων των προϊόντων των διυλιστηρίων. Η βελτίωση της απόδοσης του διυλιστηρίου Ασπροπύργου θα έχει θετική επίδραση στην κερδοφορία του κλάδου.

Στο πλαίσιο αυτό, βρίσκονται σε φάση υλοποίησης νέα έργα και στα τρία διυλιστήρια, για την παραγωγή φιλικών προς το περιβάλλον προϊόντων και προσαρμογή στις νέες απαιτήσεις των προδιαγραφών που θα ισχύσουν από 01.01.2009, καθώς και έργα υποδομών, με στόχο τη βελτίωση της λειτουργικότητας των εγκαταστάσεων.

Το διυλιστήριο της ΟΚΤΑ και η εταιρία του αγωγού αργού από τη Θεσσαλονίκη στα Σκόπια παρουσίασαν το α΄ εξάμηνο 2008 σταθεροποίηση της κερδοφορίας τους σε υψηλό επίπεδο, ενώ για το υπόλοιπο του 2008 εκτιμάται ότι τα αποτελέσματά τους θα διατηρηθούν στο ίδιο επίπεδο

3.1.2. β) Προοπτικές Β΄ Εξαμήνου Κλάδου Λιανικής Εμπορίας Πετρελαιοειδών

Στην εγχώρια εμπορία καυσίμων και λιπαντικών, το Α΄ Εξάμηνο του 2008 χαρακτηρίστηκε από τη μείωση του ρυθμού αύξησης της ζήτησης λόγω των υψηλών διεθνών τιμών πετρελαίου και την υψηλή ένταση του ανταγωνισμού για μερίδια αγοράς. Οι συγκεκριμένες συνθήκες αναμένεται να συνεχιστούν και για το υπόλοιπο του έτους. Η ανάπτυξη του ιδιόκτητου δικτύου πρατηρίων «ΚΑΛΥΨΩ» και η συστηματική αναδιάρθρωση του υπολοίπου δικτύου με σκοπό τη βελτίωση των παρεχόμενων υπηρεσιών στους καταναλωτές, καθώς και η βελτίωση της ανταγωνιστικότητας της εταιρίας, θα αποτελέσουν τους βασικούς άξονες στρατηγικής και δραστηριότητας για το υπόλοιπο του 2008.

Στην εμπορία καυσίμων στο εξωτερικό αναμένεται περαιτέρω η διατήρηση της υψηλής κερδοφορίας της Ελληνικά Πετρέλαια Κύπρου.

Αύξηση της κερδοφορίας αναμένεται και στις εταιρίες εμπορίας της Σερβίας και της Βουλγαρίας, καθώς βρίσκονται σε ανάπτυξη του δικτύου ιδιόκτητων πρατηρίων.

Περαιτέρω βελτίωση των ιδιαίτερα θετικών αποτελεσμάτων της τελευταίας διετίας αναμένεται και στην εταιρεία εμπορίας του Μαυροβουνίου Jugopetrol Kotor

Όσον αφορά το επενδυτικό πρόγραμμα, το σύνολο των παγίων εκταμιεύσεων και των ποσών που εκτιμάται ότι θα καταβληθούν για φήμη και πελατείας το β' εξάμηνο του 2008 προβλέπεται ότι θα ανέλθει στα 20,8 εκ. €. Όσον αφορά τα οικονομικά αποτελέσματα, το EBITDA του Β' Εξαμήνου προβλέπεται να είναι στα πλαίσια του επιχειρησιακού προγράμματος (27,7 εκ.€).

3.1.2. γ) Προοπτικές Β' Εξαμήνου 2008 κλάδου Χημικών

Τα περιθώρια των χημικών, που επηρεάζουν την κερδοφορία του κλάδου, παρουσιάζουν έντονες διακυμάνσεις και είναι δύσκολο να προβλεφθούν για μεγάλο χρονικό διάστημα. Κατά το Β' Εξάμηνο, αναμένεται επαναφορά των περιθωρίων στα προβλεπόμενα επίπεδα με αποτέλεσμα τη βελτίωση της κερδοφορίας. Το Β' Εξάμηνο 2008 σταμάτησε η λειτουργία του εργοστασίου παραγωγής PVC η οποία κρίθηκε ζημιογόνος για την κερδοφορία του Ομίλου, και πλέον η εμπορική δραστηριότητα καλύπτεται με εισαγωγές.

3.1.2.δ) Προοπτικές Β' Εξαμήνου 2008 κλάδου Έρευνας και Παραγωγής Υδρογονανθράκων

Η ΕΛΛΗΝΙΚΑ ΠΕΤΡΕΛΑΙΑ Α.Ε. έχει θέσει ως στρατηγικό στόχο την επέκταση των δραστηριοτήτων έρευνας και παραγωγής υδρογονανθράκων (Upstream) σε επιλεγμένες περιοχές γειτονικών με την Ελλάδα χωρών. Στο πλαίσιο αυτό εντάσσεται και η αξιολόγηση προτάσεων για συμμετοχή της Εταιρείας σε ερευνητικά έργα σε διάφορες χώρες της Βόρειας και της Δυτικής Αφρικής και της Μ. Ανατολής, που αποτελούν και τις περιοχές πρώτης προτεραιότητας για τον Όμιλο.

Θα συνεχιστούν οι δραστηριότητες έρευνας στη Λιβύη, καθώς και περαιτέρω ερευνητικές εργασίες στην Αίγυπτο, ώστε το χαρτοφυλάκιο της ΕΛΛΗΝΙΚΑ ΠΕΤΡΕΛΑΙΑ Α.Ε. να περιλαμβάνει όλο το εύρος του τομέα έρευνας και παραγωγής στη χώρα αυτή. Το Β' εξάμηνο προβλέπεται η ολοκλήρωση της επεξεργασίας και ερμηνείας των νέων σεισμικών καταγραφών, η αξιολόγηση της περιοχής W.Obayed και ο σχεδιασμός της γεωτρητικής δραστηριότητας. Το Β' Εξάμηνο προβλέπεται να ξεκινήσει η επεξεργασία και ερμηνεία των αερομαγνητικών δεδομένων και στη συνέχεια η υλοποίηση της καταγραφής αναγνωριστικών σεισμικών γραμμών 2 διαστάσεων. Το Β' Εξάμηνο προβλέπεται η συνέχιση της διατρητικής δραστηριότητας στην λεκάνη του Μουρζούκ

3.1.2 ε) Προοπτικές Β' Εξαμήνου κλάδου Ενέργειας και Αερίου.

Στο Β' εξάμηνο προβλέπεται η οριστική ολοκλήρωση της συμφωνίας στρατηγικής συμμαχίας μεταξύ της Ελληνικά Πετρέλαια και της Ιταλικής Edison στον τομέα της παραγωγής (μαζί με τις εταιρείες Ελληνική Ενέργεια και Ανάπτυξη και Χαλκόρ) και της εμπορίας ηλεκτρικής ενέργειας, έπειτα από την έγκριση των αρμοδίων ρυθμιστικών αρχών.

3.1.3 Σημαντικές Συναλλαγές μεταξύ Συνδεδεμένων Προσώπων (Απόφ. 1/434/3.7.2007 Αρθρ. 5)

Στην Συνοπτική Ενδιάμεση Ενοποιημένη Κατάσταση Αποτελεσμάτων συμπεριλαμβάνονται έσοδα, κόστη και έξοδα, τα οποία προκύπτουν από τις συναλλαγές μεταξύ του Ομίλου και συνδεδεμένων μερών. Τέτοιες συναλλαγές περιλαμβάνουν κυρίως πωλήσεις και αγορές των αγαθών και υπηρεσιών στη συνήθη λειτουργία της επιχείρησης και στο σύνολο ανήλθαν σε:

	Εξάμηνη περίοδος που έληξε	
	30 Ιουνίου 2008	30 Ιουνίου 2007
Χρεώσεις σε συνδεδεμένες επιχειρήσεις	477.532	440.714
Χρεώσεις από συνδεδεμένες επιχειρήσεις	76.558	61.512
	554.090	502.226

	30 Ιουνίου 2008	31 Δεκεμβρίου 2007
	Υπόλοιπο σε συνδεδεμένες επιχειρήσεις	721
Υπόλοιπο από συνδεδεμένες επιχειρήσεις	231.146	139.449
	231.867	141.410

	Εξάμηνη περίοδος που έληξε	
	30 Ιουνίου 2008	30 Ιουνίου 2007
Χρεώσεις απο αμοιβές μελών Διοικητικού Συμβουλίου	2.732	2.322

Οι συναλλαγές με τα συνδεδεμένα μέρη έχουν γίνει με τους συνήθεις εμπορικούς όρους που ακολουθεί ο Όμιλος για αντίστοιχες συναλλαγές με τρίτους. Συναλλαγές και υπόλοιπα με συνδεδεμένες εταιρείες αφορούν τα εξής:

Συναλλαγές και υπόλοιπα με συνδεδεμένες εταιρείες αφορούν τα εξής:

α) Συνδεδεμένα μέρη που τελούν υπό κοινό έλεγχο με τον Όμιλο λόγω της κοινής συμμετοχής του Δημοσίου :

- Δημόσια Επιχείρηση Ηλεκτρισμού (ΔΕΗ)
- Ελληνικές Ένοπλες Δυνάμεις
- Ολυμπιακές Αερογραμμές / Ολυμπιακή Αεροπορία

β) Χρηματοοικονομικά ιδρύματα (συμπεριλαμβανομένων και των θυγατρικών τους) που τελούν υπό κοινό έλεγχο με τον Όμιλο λόγω της κοινής συμμετοχής του Δημοσίου. Την 30 Ιουνίου 2008, οι δανειακές υποχρεώσεις του Ομίλου ήταν ύψους €512.εκατ. (31 Δεκεμβρίου 2007: €283 εκατ.) και αφορούσαν υποχρεώσεις προς τις ακόλουθες συνδεδεμένες τράπεζες :

- Εθνική Τράπεζα της Ελλάδος
- Αγροτική Τράπεζα της Ελλάδος

γ) Κοινοπραξίες με τρίτους:

- OMV Aktiengesellschaft
- Sipetrol
- Woodside – Repsol – Helpe
- Oil Search, Melrose

δ) Συνδεδεμένες Εταιρείες του Ομίλου που ενοποιούνται με τη μέθοδο της καθαρής θέσης:

- Εταιρεία Αγωγού Καυσίμων Αεροδρομίου Αθηνών (ΕΑΚΑΑ)
- Δημόσια Επιχείρηση Αερίου (ΔΕΠΑ)
- Βόλος Pet Industries A.E.
- Spata Aviation Fuel Company S.A. (SAFCO)

ε) Χρηματοοικονομικά ιδρύματα (συμπεριλαμβανομένων και των θυγατρικών τους) στα οποία ασκείται έλεγχος από μέρη που κρατούν σημαντικό μερίδιο στο μετοχικό κεφάλαιο του Ομίλου. Την 30 Ιουνίου 2008, οι δανειακές υποχρεώσεις του Ομίλου ήταν ύψους €310 εκατ. (31 Δεκεμβρίου 2007: €178 εκατ.) και αφορούσαν υποχρεώσεις προς τις ακόλουθες συνδεδεμένες τράπεζες :

- EFG Eurobank Ergasias A.E.

στ) Επιχειρήσεις στις οποίες ασκείται έλεγχος από μέρη που κρατούν σημαντικό μερίδιο στο μετοχικό κεφάλαιο του Ομίλου.

- Private Sea Marine Services (πρώην Lamda Shipyards)

3.2 Πρόσθετες Πληροφορίες και στοιχεία Εξαμηνιαίας Οικονομικής Έκθεσης του Δ.Σ (άρθρο 4 αποφ.7/448/2007)

3.2.1 Απεικόνιση Θέσης και Επίδοσης του Ομίλου Α' Εξαμήνου 2008

ΟΙΚΟΝΟΜΙΚΑ ΑΠΟΤΕΛΕΣΜΑΤΑ ΕΞΑΜΗΝΟΥ

Στην ενότητα που ακολουθεί παρουσιάζονται συνοπτικά τα ενοποιημένα οικονομικά αποτελέσματα του Ομίλου για το Α' Εξάμηνο 2008 , σύμφωνα με τα Διεθνή Πρότυπα Χρηματοοικονομικής Πληροφόρησης.

ΒΑΣΙΚΑ ΣΤΟΙΧΕΙΑ ΕΝΟΠΟΙΗΜΕΝΩΝ ΑΠΟΤΕΛΕΣΜΑΤΩΝ

Τα κύρια στοιχεία των ενοποιημένων οικονομικών αποτελεσμάτων του Ομίλου σύμφωνα με τα Διεθνή Πρότυπα Χρηματοοικονομικής Πληροφόρησης για το Α' εξάμηνο 2008 σε σύγκριση με το Α' Εξάμηνο 2007 παρουσιάζονται κατωτέρω :

Εκατ. Ευρώ	30.06.2008	30.06.2007
Κύκλος εργασιών	5.207,4	3.796,9
Μικτά κέρδη	519,8	425,3
Λειτουργικό αποτέλεσμα	293,6	247,5
EBITDA	359,4	306,7
Κέρδη προ φόρων	322,9	242,3
Κέρδη μετά από φόρους & δικαιώματα μειοψηφίας	226,9	181,1
Κέρδη ανά μετοχή (Ευρώ)	0,74	0,59

α. Κύκλος εργασιών

Ο ενοποιημένος κύκλος εργασιών του Ομίλου, του Α' εξαμήνου 2008 διορθωμένος για τις διεταιρικές σχέσεις, ανήλθε το 2008 σε 5.207,4 εκατ. Ευρώ σε σύγκριση με 3.796,9 Εκατ. Ευρώ το 2007 (αύξηση 37,1%)

β. Μικτό κέρδος και λειτουργικό αποτέλεσμα

Το μικτό κέρδος του Ομίλου που επηρεάζεται σημαντικά από τα κέρδη της μητρικής εταιρίας διαμορφώθηκε το Α' Εξάμηνο 2008 στα 519,8 εκατ. Ευρώ σε σχέση με 425,3 εκατ. Ευρώ το Α' εξάμηνο 2007.

Προ αποσβέσεων, χρηματοοικονομικών και ανόργανων, το κέρδος του Ομίλου (EBITDA) έφθασε τα 359,4 εκατ. Ευρώ συγκρινόμενο με 306,7 εκατ. Ευρώ το αντίστοιχο περσινό εξάμηνο.

γ. Κέρδη προ φόρων

Τα ενοποιημένα προ φόρων κέρδη του Α' εξαμήνου 2008 έφθασαν τα 322,9 εκατ. Ευρώ σε σχέση με 242,3 εκατ. Ευρώ το πρώτο Εξάμηνο του 2007. Μετά από φόρους και δικαιώματα μειοψηφίας τα κέρδη διαμορφώθηκαν στα 226,9 εκατ. Ευρώ σε σχέση με 181,1 εκατ. Ευρώ το Α' εξάμηνο 2007.

ΑΠΟΤΕΛΕΣΜΑΤΑ ΑΝΑ ΚΛΑΔΟ ΔΡΑΣΤΗΡΙΟΤΗΤΑΣ

Αποτελέσματα ανά κλάδο δραστηριότητας για το Α' εξάμηνο 2008 ήταν :

	Όγκοι Πωλήσεων (ΜΤ'000)	Κύκλος Εργασιών (€' εκατ.)	Λειτουργικό Αποτέλεσμα (€' εκατ.)	EBITDA (€' εκατ.)
Διύλιση	8.375	5.027,7	256,0	290,8
Εμπορία	2.433	1.558,2	26,9	41,7
Έρευνα & Παραγωγή	-	0,6	(17,8)	(15,9)
Πετροχημικά	213	205,3	11,0	18,1
Τεχνικές Υπηρεσίες & Λοιπά	-	8,8	(0,3)	(2,1)
Φυσικό Αέριο & Ηλεκτρική Ενέργεια	-	94,5	19,0	26,9
Ενδοεταιρικά	-	(1.687,7)	(1,2)	(0,1)
Σύνολο	11.021	5.207,4	293,6	359,4

Τα αντίστοιχα αποτελέσματα ανά κλάδο του Α' εξαμήνου 2007 ήταν :

	Όγκοι Πωλήσεων (ΜΤ'000)	Κύκλος Εργασιών (€' εκατ.)	Λειτουργικό Αποτέλεσμα (€' εκατ.)	EBITDA (€' εκατ.)
Διύλιση	8.389	3.547,7	216,8	250,0
Εμπορία	2.359	1.096,9	15,4	30,0
Έρευνα & Παραγωγή	-	0,6	(13,2)	(12,0)
Πετροχημικά	225	193,1	21,3	30,0
Τεχνικές Υπηρεσίες	-	6,0	(1,3)	(1,3)
Φυσικό Αέριο & Ηλεκτρική Ενέργεια	-	62,3	11,2	14,7
Ενδοεταιρικά	-	(1.109,7)	(2,7)	(2,6)
Σύνολο	10.973	3.796,9	247,5	308,8

ΧΡΗΜΑΤΟΟΙΚΟΝΟΜΙΚΗ ΘΕΣΗ

ΣΤΟΙΧΕΙΑ ΙΣΟΛΟΓΙΣΜΟΥ / ΚΑΘΑΡΗ ΘΕΣΗ

Τα κυριότερα στοιχεία του Ενοποιημένου Ισολογισμού παρουσιάζονται κατωτέρω :

Εκατομ. Ευρώ	30.06.2008	31.12.2007
Πάγιο Ενεργητικό	2.179,1	2.040,0
Αποθέματα	1.735,8	1.531,2
Απαιτήσεις	1.498,5	1.279,2
Διαθέσιμα	260,6	208,5
	5.674,0	5.058,9

Ίδια Κεφάλαια Μετόχων	2.401,5	2.453,9
Δικαιώματα Μειοψηφίας	157,8	126,6
Μακροπρόθεσμες Υποχρεώσεις	987,8	718,5
Βραχυπρόθεσμες Υποχρεώσεις	2.126,9	1.759,9
Σύνολο	5.674,0	5.058,9

Η μεταβολή των ιδίων κεφαλαίων (περιλαμβανομένων δικαιωμάτων μειοψηφίας) του Ομίλου μεταξύ των δύο ετών 2007 και 2008 ήταν ως ακολούθως :

Εκατομ. Ευρώ	30.06.2008	30.06.2007
Αρχικό Υπόλοιπο	2.580,5	2.397,6
Καθαρά Κέρδη Περιόδου	241,0	186,0
Μερίσματα	(107,0)	(85,6)
Αύξηση Κεφαλαίου (stock option)	-	-
Κέρδη που απορρέουν από διάθεση μετοχών θυγατρικής	9,7	-
Συναλλαγματικές διαφορές	0,5	1,1
Πράξεις αντιστάθμισης κινδύνου	(165,5)	(36,1)
Σύνολο	2.559,2	2.463,0

ΤΑΜΕΙΑΚΕΣ ΡΟΕΣ

Εκατομ. Ευρώ	30.06.2008	30.06.2007
Ταμειακές Ροές από Κερδοφορία	415,6	325,3
Μεταβολές Κεφαλαίων Κίνησης	(608,9)	(105,2)
Καταβληθείς Φόρος Εισοδήματος	(44,3)	(3,6)
Καθαρές Ταμειακές Ροές από Λειτουργικές Δραστηριότητες	(237,7)	216,5
Επενδυτικές Δραστηριότητες	(90,9)	(82,1)
Χρηματοοικονομικές Δραστηριότητες	381,5	(91,9)
Καθαρή αύξηση/(μείωση) στα τραπεζικά διαθέσιμα	52,9	42,5
Ταμειακά Διαθέσιμα		
Αρχές Περιόδου	208,5	170,5
Αύξηση (Μείωση) Ταμειακών Διαθεσίμων	52,1	41,9
Τέλος Περιόδου	260,6	212,4

ΚΑΘΑΡΟΣ ΔΑΝΕΙΣΜΟΣ

Ο συνολικός καθαρός δανεισμός του Ομίλου την 30.06.2008 ανήλθε σε 1.412,0εκατ. Ευρώ, αυξημένος κατά 403,6 εκατ. Ευρώ σε σχέση με την 30.06.2007 (1.008,4 εκατ. Ευρώ), όπως αποτυπώνεται στον ακόλουθο πίνακα :

(Εκατ. Ευρώ)	30.06.2008	30.06.2007
ΕΛΛΗΝΙΚΑ ΠΕΤΡΕΛΑΙΑ Α.Ε.	981,7	621,3
ΕΚΟ ΑΒΕΕ (ΟΜΙΛΟΣ)	258,0	197,0
ΕΝΕΡΓΕΙΑΚΗ ΘΕΣΣΑΛΟΝΙΚΗΣ Α.Ε.	158,3	199,0
ΟΜΙΛΟΣ ΕΛΠΕΤ ΒΑΛΚΑΝΙΚΗ	(67,4)	(15,0)
Λοιπές	81,4	6,1
Σύνολο	1.412,0	1.008,4

Η Hellenic Petroleum Finance Plc (HPF) ιδρύθηκε τον Νοέμβριο 2005 στο Ηνωμένο Βασίλειο και είναι 100% θυγατρική της Ελληνικά Πετρέλαια Α.Ε.. Η εταιρεία ενεργεί ως ο κεντρικός χρηματοδοτικός φορέας του Ομίλου. Οι δραστηριότητές της περιλαμβάνουν την άντληση κεφαλαίων από τις διεθνείς χρηματαγορές με σκοπό τη χρηματοδότηση των εταιρειών του Ομίλου. Το ανεξόφλητο υπόλοιπο των δανείων της HPF την 30 Ιουνίου 2008 ανερχόταν στο ισόποσο των €1.135 εκατ.

Τον Απρίλιο 2006, η HPF σύναψε κοινοπρακτικό δάνειο ύψους €300 εκατ. και διάρκειας ενός έτους με δυνατότητα παράτασης για ένα επιπλέον έτος με την εγγύηση της Ελληνικά Πετρέλαια Α.Ε.. Το 2007 η HPF εξάσκησε το δικαίωμα παράτασης και νέα λήξη του δανείου ορίστηκε η 15 Απριλίου 2008. Τον Απρίλιο 2008, το δάνειο ανανεώθηκε για ένα επιπλέον έτος έως την 14 Απριλίου 2009 και το ύψος του αυξήθηκε σε €400 εκατ.. Την 30 Ιουνίου 2008 το ανεξόφλητο υπόλοιπο του δανείου ανερχόταν στο ισόποσο των €384 εκατ.

Την 2 Φεβρουαρίου 2007 η HPF υπέγραψε πενταετές κοινοπρακτικό δάνειο ύψους \$1,18 δισεκατομμυρίων με δυνατότητα δύο παρατάσεων, έκαστη διάρκειας ενός έτους, με την εγγύηση της Ελληνικά Πετρέλαια Α.Ε.. Στο δάνειο συμμετέχουν δεκαπέντε ελληνικά και διεθνή χρηματοπιστωτικά ιδρύματα. Το δάνειο απαρτίζεται από μακροπρόθεσμο δανεισμό και ανακυκλούμενο βραχυπρόθεσμο δανεισμό. Το 2007 η HPF εξάσκησε το πρώτο δικαίωμα παράτασης του δανείου για ένα επιπλέον έτος έως την 31 Ιανουαρίου 2013. Όλα τα χρηματοπιστωτικά ιδρύματα που συμμετέχουν στο δάνειο συναίνεσαν στην παράταση με εξαίρεση ενός του οποίου η συμμετοχή στο δάνειο ανέρχεται σε \$20 εκατ. Την 30 Ιουνίου 2008, το ανεξόφλητο υπόλοιπο του δανείου ανερχόταν στο ισόποσο των €751 εκατ. εκ των οποίων ο βραχυπρόθεσμος δανεισμός ανερχόταν στο ισόποσο των €434 εκατ.

3.2.2 Χρηματοοικονομικοί Δείκτες

Αριθμοδείκτες

Οι βασικοί αριθμοδείκτες που απεικονίζουν την κεφαλαιουχική θέση και οικονομική απόδοση του Ομίλου το Α' εξάμηνο 2008 σε σύγκριση με το αντίστοιχο Α' εξάμηνο του 2007 παρουσιάζονται στον πιο κάτω πίνακα :

	Όμιλος 2008	Όμιλος 2007
Δείκτης Δανειακής Επιβάρυνσης (Gearing Ratio):	37,0%	30,1%,
Απόδοση μέσωσν απασχολουμένων Κεφαλαίων (ROACE) :	11,6%	10,7 %
Απόδοση Ιδίων Κεφαλαίων (ROE)	15,8%	13,4 %

Η Πορεία της Μετοχής

Στο Α' Εξάμηνο του 2008, ως απόρροια της πιστωτικής κρίσης και της ραγδαίας εκτίναξης των τιμών τροφίμων, πετρελαίου και εμπορευμάτων παγκοσμίως, οι τιμές των μετοχών σε όλα τα διεθνή χρηματιστήρια υποχώρησαν σημαντικά. Η χρηματοπιστωτική κρίση επηρέασε και το Χρηματιστήριο Αθηνών, με τον Γενικό Δείκτη να υποχωρεί κατά 33,6% από την αρχή του έτους στις 3.439,71 μονάδες.

Αρνητικά επηρεάστηκε και η τιμή της μετοχής της Εταιρίας, καθώς στα τέλη Ιουνίου 2008 η μετοχή έκλεισε στα 8,72 Ευρώ, παρουσιάζοντας πτώση της τάξεως του 22,7% σε σχέση με τις 31 Δεκεμβρίου 2007. Σημειώνεται ότι η μέση τιμή του Α' εξαμήνου του 2008 διαμορφώθηκε στα 9,79 Ευρώ, μειωμένη κατά 11,6% σε σχέση με το αντίστοιχο χρονικό διάστημα του 2007.

Ο μέσος όγκος συναλλαγών στο Α' εξάμηνο του 2008 ενισχύθηκε κατά 32,2% σε ετήσια βάση στις 334.744 χιλιάδες τεμάχια ημερησίως, ενώ αντίστοιχα η μέση ημερήσια αξία συναλλαγών αυξήθηκε κατά 2% φθάνοντας τις 2.722 χιλιάδες Ευρώ. Κατά τη διάρκεια του Α' Εξαμήνου του 2008 η μέγιστη τιμή της μετοχής ήταν 11,96 Ευρώ στις 8.1.2008 και η ελάχιστη τιμή 8,34 Ευρώ στις 31.03.2008.

Ο πίνακας που ακολουθεί παρουσιάζει τις τιμές κλεισίματος της μετοχής της Εταιρίας στο τέλος κάθε μήνα και το μέσο ημερήσιο όγκο συναλλαγών ανά μήνα, σε μετοχές της Εταιρίας για το Α' Εξάμηνο του 2008 σε σχέση με την αντίστοιχη χρονική περίοδο του 2007.

	Τιμή κλεισίματος Τέλος Μηνός (Ευρώ)		Μέσος ημερήσιος Όγκος Συν/γών (Τεμάχια)	
	2008	2007	2008	2007
Ιανουάριος	10,02	11,18	271,348	427,691
Φεβρουάριος	9,28	10,28	151,609	207,057
Μάρτιος	8,34	10,68	743,259	165,234
Απρίλιος	9,72	11,12	396,371	339,309
Μάιος	10,44	11,32	237,181	187,874
Ιούνιος	8,72	11,92	208,693	192,651

Διάγραμμα πορείας μετοχής της ΕΛΛΗΝΙΚΑ ΠΕΤΡΕΛΑΙΑ Α.Ε.

Το σχεδιάγραμμα που ακολουθεί, παρουσιάζει τις τιμές κλεισίματος στο τέλος κάθε μήνα και το μηνιαίο μέσο όγκο συναλλαγών σε μετοχές της Εταιρείας από την 1.1.2007 έως και την 30.6.2008:

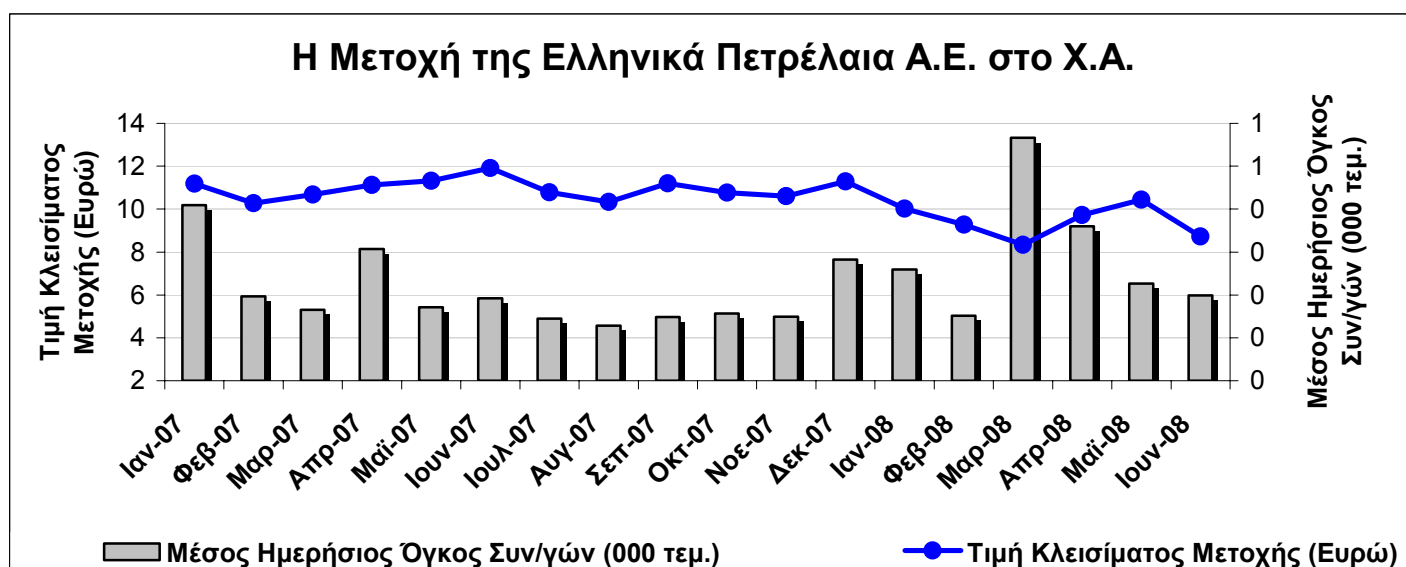

Συγκριτική απόδοση μετοχής της ΕΛΛΗΝΙΚΑ ΠΕΤΡΕΛΑΙΑ Α.Ε. και Γενικού Δείκτη Χ.Α. έως 30.06.2008

Το ακόλουθο διάγραμμα παρουσιάζει τις αποδόσεις της μετοχής ΕΛΛΗΝΙΚΑ ΠΕΤΡΕΛΑΙΑ και του Γενικού Δείκτη Χ. Α. κατά την περίοδο Ιανουαρίου 2007 – Ιουνίου 2008:

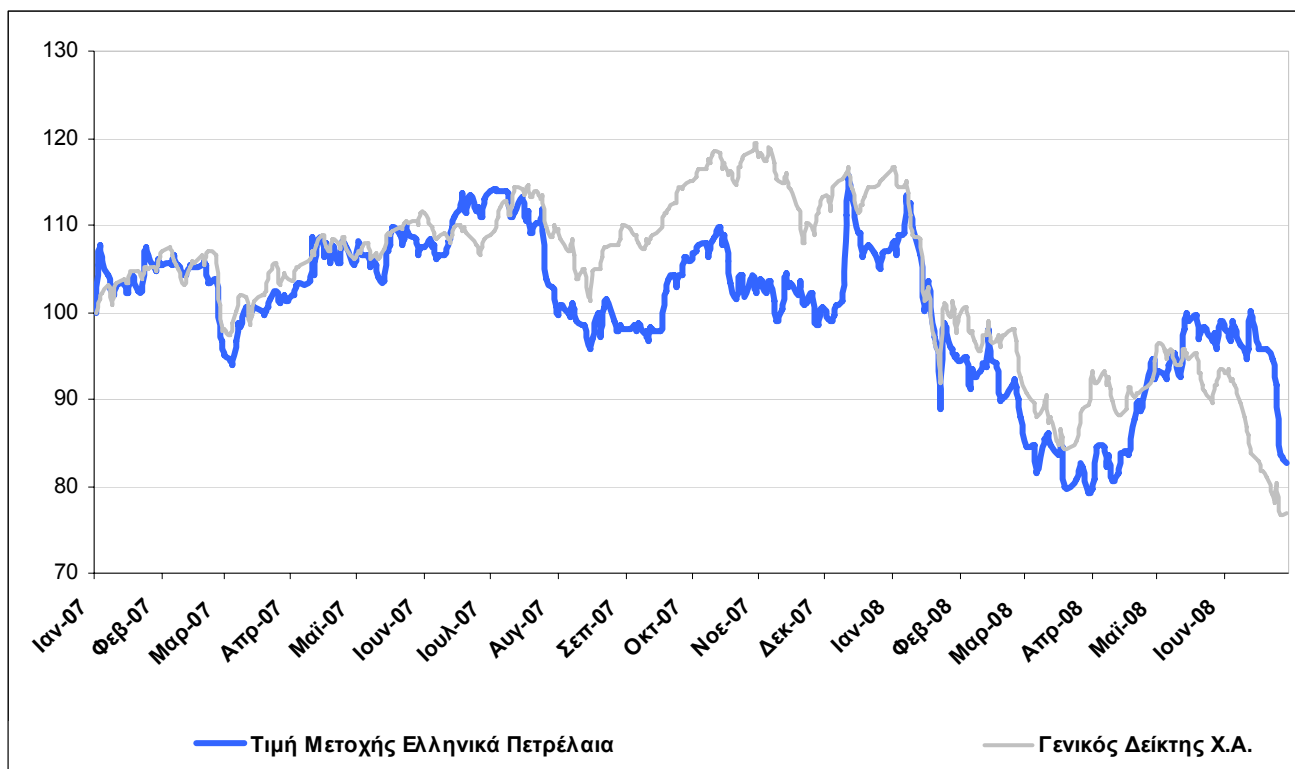

3.2.3 Στοιχεία Ποιοτικού Χαρακτήρα

3.2.3α) Υγιεινή και Ασφάλεια

Οι κυριότερες εξελίξεις του α εξαμήνου 2008 στον τομέα της Υγιεινής και Ασφάλειας ήταν οι ακόλουθες

- Ξεκίνησε η εφαρμογή του διεθνώς αναγνωρισμένου προγράμματος βελτίωσης της κουλτούρας ασφάλειας «Winning Hearts & Minds» στις βιομηχανικές εγκαταστάσεις της ΕΛΠΕ. Οι πρώτες παρουσιάσεις έγιναν στα διευθυντικά στελέχη των ΒΕΑ και ΒΕΕ. Ακολουθούν οι ΒΕΘ και η προώθηση του προγράμματος στο επόμενο επίπεδο προϊσταμένων και συντονιστών.
- Ξεκίνησε νέος κύκλος επιθεωρήσεων ασφάλειας των βιομηχανικών εγκαταστάσεων με έμφαση στην περιοχή των δεξαμενών αποθήκευσης υγρών καυσίμων. Η πρώτη επιθεώρηση έγινε στις ΒΕΘ και εκδόθηκε αναφορά με προτάσεις βελτίωσης της ασφάλειας. Οι προτάσεις ιεραρχήθηκαν ως υψηλής, μέσης και χαμηλής προτεραιότητας και έπεται η σύνταξη προγράμματος ενεργειών υλοποίησης.
- Εκδόθηκε η στατιστική ανάλυση των ατυχημάτων του 2007 σε επίπεδο ΕΛΠΕ. Η πορεία των παρακολουθούμενων ευρωπαϊκών δεικτών LWIF και AIF παραμένει γενικά πτωτική. Ειδικότερα ο δείκτης ατυχημάτων απουσίας LWIF της ΕΛΠΕ για το πρώτο εξάμηνο 2008 διαμορφώθηκε στο 2,72 και είναι εντός του ετήσιου στόχου 3,6. Αναλυτικά στοιχεία των δεικτών του πρώτου εξαμήνου 2008 φαίνονται στον πίνακα 1., παράγραφος 4.1.
- Ολοκληρώθηκε η εξέταση του φακέλου της Εσωτερικής Υπηρεσίας Προστασίας & Πρόληψης (ΕΣΥΠΠ) της ΕΛΠΕ από το Υπουργείο Απασχόλησης και Κοινωνικής Προστασίας, το οποίο έκρινε τελικά ότι η ΕΣΥΠΠ έχει συσταθεί και λειτουργεί σύμφωνα με τη νομοθεσία. Στα πλαίσια λειτουργίας της ΕΣΥΠΠ, εντός του πρώτου εξαμήνου εξετάστηκαν από τους επιστημονικούς υπεύθυνους οι Μελέτες Εκτίμησης Επαγγελματικού Κινδύνου όλων των εγκαταστάσεων και έγιναν προτάσεις συμπλήρωσης ή αναθεώρησης, όπου κρίθηκε απαραίτητο.

- Καθιερώθηκε νέος δείκτης επίδοσης στον τομέα της ασφάλειας διεργασιών (process safety incident frequency), σύμφωνα με διεθνείς οδηγίες και τάσεις (CCPS/ AIChE). Αναμένεται η πρώτη εφαρμογή για τα συμβάντα ασφάλειας διεργασιών του πρώτου εξαμήνου 2008.
- Συνεχίστηκε η παρακολούθηση των συμπερασμάτων από διεθνή μεγάλα ατυχήματα, με εκτενή παρουσίαση και προτάσεις αξιοποίησης της εμπειρίας του ατυχήματος του Buncefield, (UK, 2005) και άλλων περιστατικών.

3.2.3.β) Θέματα Προστασίας Περιβάλλοντος

Κατά το Α΄ Εξάμηνο του 2008 σημειώθηκαν οι ακόλουθες εξελίξεις

- Εκδόθηκαν από την αρμόδια υπηρεσία του ΥΠΕΧΩΔΕ οι περιβαλλοντικοί όροι του υφιστάμενου διυλιστηρίου και του έργου αναβάθμισης των ΒΕΕ και οι αναθεωρημένοι περιβαλλοντικοί όροι των ΒΕΘ, σύμφωνα με την οδηγία IPPC . Είναι σε εκκρεμότητα εκ μέρους του υπουργείου η έκδοση των όρων για τις ΒΕΑ και των χημικών εργοστασίων των ΒΕΘ.
- Είναι σε εξέλιξη η ανάπτυξη του Συστήματος EMIS από το ΤΔΠΟ και την Δ/ση Πληροφορικής. Γίνεται ανάπτυξη του συστήματος για πιλοτική εφαρμογή στις ΒΕΘ. Το σύστημα EMIS αναμένεται να δώσει λύσεις που θα έχουν ως αποτέλεσμα την καλύτερη λειτουργία των εγκαταστάσεων, την εξοικονόμηση χρόνου και τη μείωση του κόστους για το θέμα των αναφορών και της περιβαλλοντικής επίδοσης. Επιπλέον, το σύστημα EMIS θα διευκολύνει την άμεση ενημέρωση των Τμημάτων ΥΑΠΕ και της ΔΥΑΠΟ για θέματα περιβάλλοντος, ενώ θα συνεισφέρει σημαντικά στον εντοπισμό κινδύνων απόκλισης από νομοθετημένα όρια και την αποφυγή πιθανής επιβολής κυρώσεων-προστίμων από τις αρμόδιες υπηρεσίες.
- Οι δείκτες των υγρών αποβλήτων δεν κινήθηκαν σε ικανοποιητικό επίπεδο. Ειδικότερα ο δείκτης απορριπτόμενων υδρογονανθράκων για το πρώτο εξάμηνο 2008 ήταν 2,7 gr/tn throughput, δηλαδή πάνω από τον εταιρικό στόχο των 1,7 gr/tn throughput.

**4. Έκθεση επισκόπησης ή ελέγχου Ορκωτού Ελεγκτή της
εξαμηνιαίας Οικονομικής Έκθεσης**

Έκθεση Επισκόπησης Ενδιάμεσης Οικονομικής Πληροφόρησης
Προς τους μετόχους της «ΕΛΛΗΝΙΚΑ ΠΕΤΡΕΛΑΙΑ Α.Ε.»

Εισαγωγή

Επισκοπήσαμε το συνημμένο ενοποιημένο συνοπτικό ισολογισμό της «ΕΛΛΗΝΙΚΑ ΠΕΤΡΕΛΑΙΑ Α.Ε.» και των θυγατρικών της (ο Όμιλος) της 30ης Ιουνίου 2008, τις σχετικές ενοποιημένες συνοπτικές καταστάσεις αποτελεσμάτων, μεταβολών ιδίων κεφαλαίων και ταμειακών ροών της εξαμηνιαίας περιόδου που έληξε αυτήν την ημερομηνία, καθώς και τις επιλεγμένες επεξηγηματικές σημειώσεις, που συνθέτουν την ενδιάμεση οικονομική πληροφόρηση, η οποία αποτελεί αναπόσπαστο μέρος της εξαμηνιαίας οικονομικής έκθεσης του άρθρου 5 του Ν.3556/2007. Η Διοίκηση της Εταιρείας έχει την ευθύνη για την κατάρτιση και παρουσίαση αυτής της ενδιάμεσης συνοπτικής οικονομικής πληροφόρησης, σύμφωνα με τα Διεθνή Πρότυπα Χρηματοοικονομικής Πληροφόρησης, όπως αυτά έχουν υιοθετηθεί από την Ευρωπαϊκή Ένωση και εφαρμόζονται στην ενδιάμεση οικονομική πληροφόρηση (Διεθνές Λογιστικό Πρότυπο «ΔΛΠ» 34). Δική μας ευθύνη είναι η έκφραση ενός συμπεράσματος επί αυτής της ενδιάμεσης συνοπτικής οικονομικής πληροφόρησης με βάση την επισκόπησή μας.

Εύρος της εργασίας επισκόπησης

Διενεργήσαμε την επισκόπησή μας σύμφωνα με το Διεθνές Πρότυπο Επισκόπησης 2410 «Επισκόπηση Ενδιάμεσης Οικονομικής Πληροφόρησης που Διενεργείται από τον Ανεξάρτητο Ελεγκτή της Οικονομικής Μονάδας», στο οποίο παραπέμπουν τα Ελληνικά Ελεγκτικά Πρότυπα. Η επισκόπηση της ενδιάμεσης οικονομικής πληροφόρησης συνίσταται στη διενέργεια διαδικασιών για την αναζήτηση πληροφοριών, κυρίως από πρόσωπα που είναι υπεύθυνα για οικονομικά και λογιστικά θέματα και στην εφαρμογή κριτικής ανάλυσης και λοιπών διαδικασιών επισκόπησης. Το εύρος μίας εργασίας επισκόπησης είναι ουσιαδώς μικρότερο από έναν έλεγχο που διενεργείται σύμφωνα με τα Ελληνικά Ελεγκτικά Πρότυπα και επομένως, δεν μας δίδει τη δυνατότητα να αποκτήσουμε τη διασφάλιση ότι έχουν περιέλθει στην αντίληψή μας όλα τα σημαντικά θέματα τα οποία θα είχαν επισημανθεί σε έναν έλεγχο. Κατά συνέπεια, με την παρούσα δεν διατυπώνουμε γνώμη ελέγχου.

Συμπέρασμα Επισκόπησης

Με βάση τη διενεργηθείσα επισκόπηση, δεν έχει περιέλθει στην αντίληψή μας οτιδήποτε που θα μας οδηγούσε στο συμπέρασμα ότι η συνημμένη ενδιάμεση οικονομική πληροφόρηση δεν έχει καταρτισθεί, από κάθε ουσιαστική άποψη, σύμφωνα με το ΔΛΠ 34.

Αναφορά επί Άλλων Νομικών και Κανονιστικών Θεμάτων

Πέραν της ανωτέρω ενδιάμεσης οικονομικής πληροφόρησης, επισκοπήσαμε και τα υπόλοιπα στοιχεία της εξαμηνιαίας οικονομικής έκθεσης του άρθρου 5 του Ν.3556/2007 και των κατ' εξουσιοδότηση αυτού του Νόμου, Αποφάσεων της Επιτροπής Κεφαλαιαγοράς. Από την ανωτέρω επισκόπηση διαπιστώσαμε ότι η εν λόγω έκθεση περιλαμβάνει τα στοιχεία και τις πληροφορίες που προβλέπονται από το Νόμο και τις Αποφάσεις και είναι συνεπής με τη συνημμένη οικονομική πληροφόρηση.

Αθήνα, 7 Αυγούστου 2008
Ο ΟΡΚΩΤΟΣ ΕΛΕΓΚΤΗΣ ΛΟΓΙΣΤΗΣ

Έκθεση Επισκόπησης Ενδιάμεσης Οικονομικής Πληροφόρησης
Προς τους μετόχους της «ΕΛΛΗΝΙΚΑ ΠΕΤΡΕΛΑΙΑ Α.Ε.»

Εισαγωγή

Επισκοπήσαμε το συνημμένο συνοπτικό ισολογισμό της «ΕΛΛΗΝΙΚΑ ΠΕΤΡΕΛΑΙΑ Α.Ε.» (η Εταιρεία) της 30ης Ιουνίου 2008, τις σχετικές συνοπτικές καταστάσεις αποτελεσμάτων, μεταβολών ιδίων κεφαλαίων και ταμειακών ροών της εξάμηνης περιόδου που έληξε αυτήν την ημερομηνία, καθώς και τις επιλεγμένες επεξηγηματικές σημειώσεις, που συνθέτουν την ενδιάμεση οικονομική πληροφόρηση, η οποία αποτελεί αναπόσπαστο μέρος της εξαμηνιαίας οικονομικής έκθεσης του άρθρου 5 του Ν.3556/2007. Η Διοίκηση της Εταιρείας έχει την ευθύνη για την κατάρτιση και παρουσίαση αυτής της ενδιάμεσης συνοπτικής οικονομικής πληροφόρησης, σύμφωνα με τα Διεθνή Πρότυπα Χρηματοοικονομικής Πληροφόρησης, όπως αυτά έχουν υιοθετηθεί από την Ευρωπαϊκή Ένωση και εφαρμόζονται στην ενδιάμεση οικονομική πληροφόρηση (Διεθνές Λογιστικό Πρότυπο «ΔΛΠ» 34). Δική μας ευθύνη είναι η έκφραση ενός συμπεράσματος επί αυτής της ενδιάμεσης συνοπτικής οικονομικής πληροφόρησης με βάση την επισκόπησή μας.

Εύρος της εργασίας επισκόπησης

Διενεργήσαμε την επισκόπησή μας σύμφωνα με το Διεθνές Πρότυπο Επισκόπησης 2410 «Επισκόπηση Ενδιάμεσης Οικονομικής Πληροφόρησης που Διενεργείται από τον Ανεξάρτητο Ελεγκτή της Οικονομικής Μονάδας», στο οποίο παραπέμπουν τα Ελληνικά Ελεγκτικά Πρότυπα. Η επισκόπηση της ενδιάμεσης οικονομικής πληροφόρησης συνίσταται στη διενέργεια διαδικασιών για την αναζήτηση πληροφοριών, κυρίως από πρόσωπα που είναι υπεύθυνα για οικονομικά και λογιστικά θέματα και στην εφαρμογή κριτικής ανάλυσης και λοιπών διαδικασιών επισκόπησης. Το εύρος μίας εργασίας επισκόπησης είναι ουσιαδώς μικρότερο από έναν έλεγχο που διενεργείται σύμφωνα με τα Ελληνικά Ελεγκτικά Πρότυπα και επομένως, δεν μας δίδει τη δυνατότητα να αποκτήσουμε τη διασφάλιση ότι έχουν περιέλθει στην αντίληψή μας όλα τα σημαντικά θέματα τα οποία θα είχαν επισημανθεί σε έναν έλεγχο. Κατά συνέπεια, με την παρούσα δεν διατυπώνουμε γνώμη ελέγχου.

Συμπέρασμα Επισκόπησης

Με βάση τη διενεργηθείσα επισκόπηση, δεν έχει περιέλθει στην αντίληψή μας οτιδήποτε που θα μας οδηγούσε στο συμπέρασμα ότι η συνημμένη ενδιάμεση οικονομική πληροφόρηση δεν έχει καταρτισθεί, από κάθε ουσιαστική άποψη, σύμφωνα με το ΔΛΠ 34.

Αναφορά επί Άλλων Νομικών και Κανονιστικών Θεμάτων

Πέραν της ανωτέρω ενδιάμεσης οικονομικής πληροφόρησης, επισκοπήσαμε και τα υπόλοιπα στοιχεία της εξαμηνιαίας οικονομικής έκθεσης του άρθρου 5 του Ν.3556/2007 και των κατ' εξουσιοδότηση αυτού του Νόμου, Αποφάσεων της Επιτροπής Κεφαλαιαγοράς. Από την ανωτέρω επισκόπηση διαπιστώσαμε ότι η εν λόγω έκθεση περιλαμβάνει τα στοιχεία και τις πληροφορίες που προβλέπονται από το Νόμο και τις Αποφάσεις και είναι συνεπής με τη συνημμένη οικονομική πληροφόρηση.

Αθήνα, 7 Αυγούστου 2008
Ο ΟΡΚΩΤΟΣ ΕΛΕΓΚΤΗΣ ΛΟΓΙΣΤΗΣ

5. Εξαμηνιαίες Οικονομικές Καταστάσεις

5.1 Ενοποιημένες Οικονομικές Καταστάσεις Ομίλου

5.2 Οικονομικές Καταστάσεις Μητρικής Εταιρείας

ΕΛΛΗΝΙΚΑ ΠΕΤΡΕΛΑΙΑ Α.Ε
ΣΥΝΟΠΤΙΚΕΣ ΕΝΔΙΑΜΕΣΕΣ
ΕΝΟΠΟΙΗΜΕΝΕΣ
ΟΙΚΟΝΟΜΙΚΕΣ ΚΑΤΑΣΤΑΣΕΙΣ
ΤΗΣ ΕΞΑΜΗΝΗΣ ΠΕΡΙΟΔΟΥ ΠΟΥ ΕΛΗΞΕ ΤΗΝ

30 ΙΟΥΝΙΟΥ 2008



ΕΛΛΗΝΙΚΑ
ΠΕΤΡΕΛΑΙΑ

ΕΛΛΗΝΙΚΑ ΠΕΤΡΕΛΑΙΑ Α.Ε

ΣΥΝΟΠΤΙΚΕΣ ΕΝΔΙΑΜΕΣΕΣ ΕΝΟΠΟΙΗΜΕΝΕΣ ΟΙΚΟΝΟΜΙΚΕΣ ΚΑΤΑΣΤΑΣΕΙΣ
ΤΗΣ ΕΞΑΜΗΝΗΣ ΠΕΡΙΟΔΟΥ ΠΟΥ ΕΛΗΞΕ ΤΗΝ 30 ΙΟΥΝΙΟΥ 2008

(Ποσά σε χιλιάδες Ευρώ)

ΠΕΡΙΕΧΟΜΕΝΑ

I.	Στοιχεία Επιχείρησης	3
II.	Συνοπτικός Ενδιάμεσος Ενοποιημένος Ισολογισμός (Επισκοπημένος)	4
III.	Συνοπτική Ενδιάμεση Ενοποιημένη Κατάσταση Αποτελεσμάτων (Επισκοπημένη)	5
IV.	Συνοπτική Ενδιάμεση Ενοποιημένη Κατάσταση Μεταβολών Ιδίων Κεφαλαίων (Επισκοπημένη)	6
V.	Συνοπτική Ενδιάμεση Ενοποιημένη Κατάσταση Ταμειακών Ροών (Επισκοπημένη)	7
VI.	Σημειώσεις επί των Συνοπτικών Ενδιαμέσων Ενοποιημένων Οικονομικών Καταστάσεων (Επισκοπημένες)	8

ΕΛΛΗΝΙΚΑ ΠΕΤΡΕΛΑΙΑ Α.Ε

ΣΥΝΟΠΤΙΚΕΣ ΕΝΔΙΑΜΕΣΕΣ ΕΝΟΠΟΙΗΜΕΝΕΣ ΟΙΚΟΝΟΜΙΚΕΣ ΚΑΤΑΣΤΑΣΕΙΣ
ΤΗΣ ΕΞΑΜΗΝΗΣ ΠΕΡΙΟΔΟΥ ΠΟΥ ΕΛΗΞΕ ΤΗΝ 30 ΙΟΥΝΙΟΥ 2008
(Ποσά σε χιλιάδες Ευρώ)

I. Στοιχεία Επιχείρησης

Διοικητικό Συμβούλιο	Ευθύμιος Χριστοδούλου – Πρόεδρος Δ.Σ. Ιωάννης Κωστόπουλος – Διευθύνων Σύμβουλος (από 11/12/2007) Παναγιώτης Καβουλάκος - Διευθύνων Σύμβουλος (έως 11/12/2007) Νικόλαος Λέριος – Εκτελεστικό Μέλος Θεόδωρος-Αχιλλέας Βάρδας - Εκτελεστικό Μέλος Δημήτρης Ματθαίου - Εκτελεστικό Μέλος (έως 11/12/2007) Βασίλειος Μπαγιώκος - Μη εκτελεστικό Μέλος Παναγιώτης Παυλόπουλος – Μη εκτελεστικό Μέλος Μάριος Τσάκας – Μη εκτελεστικό Μέλος Ιάσων Στράτος – Μη εκτελεστικό Μέλος Ελισάβετ Τυπάλδου-Λοβέρδου – Μη εκτελεστικό Μέλος (από 11/12/2007) Γεώργιος Καλλιμόπουλος - Μη εκτελεστικό Μέλος (από 11/12/2007) Δημήτρης Μηλιάκος- Μη εκτελεστικό Μέλος (από 14/05/2008) Παναγιώτης Οφθαλμίδης - Μη εκτελεστικό Μέλος (από 14/05/2008) Αλέξιος Αθανασόπουλος- Μη εκτελεστικό Μέλος (από 14/05/2008) Ανδρέας Παλευρατζής- Μη εκτελεστικό Μέλος (έως 11/12/2007) Ιωάννης Τσουκαλάς- Μη εκτελεστικό Μέλος (έως 11/12/2007) Ανδρέας Βρανάς – Μη εκτελεστικό Μέλος (έως 14/05/2008) Βασίλειος Νικήτας- Μη εκτελεστικό Μέλος (έως 14/05/2008) Δημήτριος Δεληγιάννης- Μη εκτελεστικό Μέλος (έως 14/05/2008)
Διεύθυνση Έδρας Εταιρείας:	Λεωφόρος Αμαλίας 54 10558 Αθήνα , Ελλάδα
ΑΡ.Μ.Α.Ε.:	2443/06/86/23 / Υπουργείο Ανάπτυξης
Ελεγκτική Εταιρεία :	ΠραισγυωτερχαουςΚούπερς Ανώνυμη Ελεγκτική Εταιρεία Λεωφόρος Κηφισίας 268 152 32 Χαλάνδρι Αθήνα, Ελλάδα

ΕΛΛΗΝΙΚΑ ΠΕΤΡΕΛΑΙΑ Α.Ε**ΣΥΝΟΠΤΙΚΕΣ ΕΝΔΙΑΜΕΣΕΣ ΕΝΟΠΟΙΗΜΕΝΕΣ ΟΙΚΟΝΟΜΙΚΕΣ ΚΑΤΑΣΤΑΣΕΙΣ
ΤΗΣ ΕΞΑΜΗΝΗΣ ΠΕΡΙΟΔΟΥ ΠΟΥ ΕΛΗΞΕ ΤΗΝ 30 ΙΟΥΝΙΟΥ 2008***(Ποσά σε χιλιάδες Ευρώ)***II. Συνοπτικός Ενδιάμεσος Ενοποιημένος Ισολογισμός (Επισκοπημένος)**

	Σημ.	30 Ιουνίου 2008	31 Δεκεμβρίου 2007
ΕΝΕΡΓΗΤΙΚΟ			
Πάγιο Ενεργητικό			
Ενσώματα πάγια	9	1.454.834	1.416.340
Άυλα περιουσιακά στοιχεία	10	127.564	129.920
Επενδύσεις σε συνδεδεμένες επιχειρήσεις		416.946	386.847
Αναβαλλόμενες φορολογικές απαιτήσεις		96.725	30.275
Χρηματοοικονομικά στοιχεία διαθέσιμα προς πώληση		3.061	4.012
Δάνεια, προκαταβολές και λοιπές απαιτήσεις	11	80.012	72.615
		2.179.142	2.040.009
Κυκλοφορούν ενεργητικό			
Αποθέματα	12	1.735.815	1.531.161
Πελάτες και λοιπές απαιτήσεις	13	1.498.435	1.279.244
Ταμειακά διαθέσιμα και ισοδύναμα	14	260.583	208.450
		3.494.833	3.018.855
Σύνολο ενεργητικού		5.673.975	5.058.864
ΙΔΙΑ ΚΕΦΑΛΑΙΑ			
Μετοχικό κεφάλαιο	15	1.020.081	1.020.081
Αποθεματικά	16	349.711	515.238
Αποτελέσματα εις νέον		1.031.623	918.576
Κεφάλαιο και αποθεματικά αποδιδόμενα στους μετόχους της μητρικής		2.401.415	2.453.895
Δικαιώματα μειοψηφίας		157.834	126.578
Σύνολο ιδίων κεφαλαίων		2.559.249	2.580.473
ΥΠΟΧΡΕΩΣΕΙΣ			
Μακροπρόθεσμες υποχρεώσεις			
Δάνεια	17	414.750	402.585
Αναβαλλόμενες φορολογικές υποχρεώσεις		24.017	23.648
Υποχρεώσεις παροχών προσωπικού λόγω εξόδου από την υπηρεσία		156.396	151.126
Προβλέψεις και λοιπές υποχρεώσεις	18	392.661	141.097
		987.824	718.456
Βραχυπρόθεσμες υποχρεώσεις			
Προμηθευτές και λοιπές υποχρεώσεις	19	708.050	828.105
Υποχρεώσεις από φόρους - τέλη		154.634	142.101
Δάνεια	17	1.260.880	786.510
Μερίσματα πληρωτέα		3.338	3.219
		2.126.902	1.759.935
Σύνολο υποχρεώσεων		3.114.726	2.478.391
Σύνολο ιδίων κεφαλαίων και υποχρεώσεων		5.673.975	5.058.864

Οι συνοδευτικές σημειώσεις στις σελίδες 8 έως 29 αποτελούν αναπόσπαστο μέρος αυτών των ενδιάμεσων ενοποιημένων οικονομικών καταστάσεων.

Διευθύνων Σύμβουλος

Γενικός Διευθυντής Οικονομικών
ΟμίλουΔιευθυντής Γενικής και
Αναλυτικής Λογιστικής

Ιωάννης Κωστόπουλος

Ανδρέας Σιάμισης

Παντελής Τίγκας

ΕΛΛΗΝΙΚΑ ΠΕΤΡΕΛΑΙΑ Α.Ε

ΣΥΝΟΠΤΙΚΕΣ ΕΝΔΙΑΜΕΣΕΣ ΕΝΟΠΟΙΗΜΕΝΕΣ ΟΙΚΟΝΟΜΙΚΕΣ ΚΑΤΑΣΤΑΣΕΙΣ
ΤΗΣ ΕΞΑΜΗΝΗΣ ΠΕΡΙΟΔΟΥ ΠΟΥ ΕΛΗΞΕ ΤΗΝ 30 ΙΟΥΝΙΟΥ 2008

(Ποσά σε χιλιάδες Ευρώ)

III. Συνοπτική Ενδιάμεση Ενοποιημένη Κατάσταση Αποτελεσμάτων (Επισκοπημένη)

	Σημ.	Εξάμηνη περίοδος που έληξε		Τρίμηνη περίοδος που έληξε	
		30 Ιουνίου 2008	30 Ιουνίου 2007	30 Ιουνίου 2008	30 Ιουνίου 2007
Κύκλος εργασιών (πωλήσεις)		5.207.482	3.796.960	2.662.042	1.912.230
Κόστος πωληθέντων		(4.687.640)	(3.371.668)	(2.327.037)	(1.640.863)
Μεικτό κέρδος		519.842	425.292	335.005	271.367
Έξοδα διοίκησης και διάθεσης	4	(192.881)	(181.398)	(99.685)	(94.127)
Έξοδα ερευνών και ανάπτυξης		(13.826)	(7.158)	(8.271)	(4.831)
Λοιπά (έξοδα) / έσοδα	5	(19.475)	10.809	(40.527)	1.117
Λειτουργικό αποτέλεσμα		293.660	247.545	186.522	173.526
Χρηματοοικονομικά (έξοδα) / έσοδα - καθαρά	6	(19.762)	(19.316)	(10.816)	(9.167)
Κέρδη / (ζημιές) από συναλλαγματικές διαφορές		19.008	1.638	(4.100)	5.182
Κέρδη από συνδεδεμένες επιχειρήσεις και έσοδα συμμετοχών	7	30.070	12.391	12.079	2.626
Κέρδη προ φόρων		322.976	242.258	183.685	172.167
Φόρος εισοδήματος		(81.913)	(56.297)	(49.749)	(41.901)
Καθαρά κέρδη έτους		241.063	185.961	133.936	130.266
Αναλογούν σε					
Μετόχους μητρικής εταιρείας		226.936	181.098	130.417	126.590
Μετόχους μειοψηφίας		14.127	4.863	(3.519)	(3.676)
Κέρδη ανά μετοχή (σε Ευρώ ανά μετοχή)	8	0,74	0,59	0,43	0,41

Οι συνοδευτικές σημειώσεις στις σελίδες 8 έως 29 αποτελούν αναπόσπαστο μέρος αυτών των ενδιάμεσων ενοποιημένων οικονομικών καταστάσεων

ΕΛΛΗΝΙΚΑ ΠΕΤΡΕΛΑΙΑ Α.Ε

ΣΥΝΟΠΤΙΚΕΣ ΕΝΔΙΑΜΕΣΕΣ ΕΝΟΠΟΙΗΜΕΝΕΣ ΟΙΚΟΝΟΜΙΚΕΣ ΚΑΤΑΣΤΑΣΕΙΣ ΤΗΣ ΕΞΑΜΗΝΗΣ ΠΕΡΙΟΔΟΥ ΠΟΥ ΕΛΗΞΕ ΤΗΝ 30 ΙΟΥΝΙΟΥ 2008

(Ποσά σε χιλιάδες Ευρώ)

IV. Συνοπτική Ενδιάμεση Ενοποιημένη Κατάσταση Μεταβολών Ιδίων Κεφαλαίων (Επισκοπημένη)

	Αποδιδόμενα στους μετόχους της μητρικής εταιρείας				Δικαιώματα μειοψηφίας	Σύνολο Ιδίων Κεφαλαίων
	Μετοχικό κεφάλαιο	Αποθεματικά	Αποτελέσματα εις νέον	Σύνολο		
Υπόλοιπο την 1 Ιανουαρίου 2007	1.020.081	571.312	693.517	2.284.910	112.700	2.397.610
Καθαρά κέρδη περιόδου	-	-	181.098	181.098	4.863	185.961
Συναλλαγματικές διαφορές	-	-	291	291	790	1.081
Μερίσματα του 2006	-	-	(85.578)	(85.578)	-	(85.578)
Απραγματοποιητά κέρδη / (ζημιές) στην αποτίμηση πράξεων αντιστάθμισης κινδύνου (Σημ. 20)	-	(36.106)	-	(36.106)	-	(36.106)
Υπόλοιπο την 30 Ιουνίου 2007	1.020.081	535.206	789.328	2.344.615	118.353	2.462.968
Κινήσεις από 1 Ιουλίου 2007 έως 31 Δεκεμβρίου 2007						
Καθαρά κέρδη περιόδου	-	-	169.906	169.906	8.748	178.654
Μεταφορές στα αποθεματικά	-	37.625	(37.625)	-	-	-
Μεταφορές στα κέρδη εις νέον (Νόμος 3220/04)	-	(44.818)	44.818	-	-	-
Συναλλαγματικές διαφορές	-	-	(2.006)	(2.006)	(523)	(2.529)
Μερίσματα του 2006 και 2007	-	-	(45.845)	(45.845)	-	(45.845)
Απραγματοποιητά κέρδη / (ζημιές) στην αποτίμηση πράξεων αντιστάθμισης κινδύνου (Σημ. 20)	-	(12.775)	-	(12.775)	-	(12.775)
Υπόλοιπο την 31 Δεκεμβρίου 2007	1.020.081	515.238	918.576	2.453.895	126.578	2.580.473
Κινήσεις από 1 Ιανουαρίου 2008 έως 30 Ιουνίου 2008						
Καθαρά κέρδη περιόδου	-	-	226.936	226.936	14.127	241.063
Δικαιώματα μειοψηφίας που απορρέουν από διάθεση μετοχών θυγατρικής (Σημ. 27β)	-	-	(17.618)	(17.618)	17.618	-
Κέρδη που απορρέουν από διάθεση μετοχών θυγατρικής (Σημ. 27β)	-	-	9.696	9.696	-	9.696
Συναλλαγματικές διαφορές	-	-	1.005	1.005	(489)	516
Μερίσματα του 2007	-	-	(106.972)	(106.972)	-	(106.972)
Απραγματοποιητά κέρδη / (ζημιές) στην αποτίμηση πράξεων αντιστάθμισης κινδύνου (Σημ. 20)	-	(165.527)	-	(165.527)	-	(165.527)
Υπόλοιπο την 30 Ιουνίου 2008	1.020.081	349.711	1.031.623	2.401.415	157.834	2.559.249

Οι συνοδευτικές σημειώσεις στις σελίδες 8 έως 29 αποτελούν αναπόσπαστο μέρος αυτών των ενδιάμεσων ενοποιημένων οικονομικών καταστάσεων.

ΕΛΛΗΝΙΚΑ ΠΕΤΡΕΛΑΙΑ Α.Ε

ΣΥΝΟΠΤΙΚΕΣ ΕΝΔΙΑΜΕΣΕΣ ΕΝΟΠΟΙΗΜΕΝΕΣ ΟΙΚΟΝΟΜΙΚΕΣ ΚΑΤΑΣΤΑΣΕΙΣ
ΤΗΣ ΕΞΑΜΗΝΗΣ ΠΕΡΙΟΔΟΥ ΠΟΥ ΕΛΗΞΕ ΤΗΝ 30 ΙΟΥΝΙΟΥ 2008

(Ποσά σε χιλιάδες Ευρώ)

V. Συνοπτική Ενδιάμεση Ενοποιημένη Κατάσταση Ταμειακών Ροών (Επισκοπημένη)

	Σημ.	Εξάμηνη περίοδος που έληξε	
		30 Ιουνίου 2008	30 Ιουνίου 2007
Ταμειακές ροές από λειτουργικές δραστηριότητες			
Ταμειακές ροές από λειτουργικές δραστηριότητες	21	(193.330)	220.098
Καταβληθείς φόρος εισοδήματος		(44.330)	(3.596)
Καθαρές ταμειακές ροές από λειτουργικές δραστηριότητες		(237.660)	216.502
Ταμειακές ροές από επενδυτικές δραστηριότητες			
Αγορές ενσώματων παγίων και άυλων περιουσιακών στοιχείων	9,10	(104.853)	(91.937)
Πωλήσεις ενσώματων παγίων και άυλων περιουσιακών στοιχείων		1.112	-
Εισπραχθείσες επιδοτήσεις		1.172	-
Εισπραχθέντες τόκοι	6	10.741	9.725
Επενδύσεις σε συνδεδεμένες επιχειρήσεις & μερίσματα		(28)	493
Χρηματοοικονομικά στοιχεία διαθέσιμα προς πώληση		951	(436)
Καθαρές ταμειακές ροές από επενδυτικές δραστηριότητες		(90.905)	(82.155)
Ταμειακές ροές από χρηματοδοτικές δραστηριότητες			
Τόκοι Έξοδα	6	(30.503)	(29.041)
Μερίσματα πληρωθέντα σε μετόχους της εταιρείας		(106.854)	(84.990)
Καθαρές ταμειακές ροές από βραχυπρόθεσμα δάνεια		490.583	(85.044)
Εισροές από μακροπρόθεσμα δάνεια		28.267	107.198
Καθαρές ταμειακές ροές από χρηματοδοτικές δραστηριότητες		381.493	(91.877)
Καθαρή αύξηση στα ταμειακά διαθέσιμα και ισοδύναμα		52.928	42.470
Ταμειακά διαθέσιμα και ισοδύναμα στην αρχή της περιόδου	14	208.450	170.490
Συναλλαγματικές διαφορές στα ταμειακά διαθέσιμα και ισοδύναμα		(795)	(551)
Καθαρή αύξηση στα ταμειακά διαθέσιμα και ισοδύναμα		52.928	42.470
Ταμειακά διαθέσιμα και ισοδύναμα στο τέλος της περιόδου	14	260.583	212.409

Οι συνοδευτικές σημειώσεις στις σελίδες 8 έως 29 αποτελούν αναπόσπαστο μέρος αυτών των ενδιάμεσων ενοποιημένων οικονομικών καταστάσεων.

VI. Σημειώσεις επί των Συνοπτικών Ενδιάμεσων Ενοποιημένων Οικονομικών Καταστάσεων (Επισκοπημένες)

1. ΓΕΝΙΚΕΣ ΠΛΗΡΟΦΟΡΙΕΣ

Η εταιρεία Ελληνικά Πετρέλαια και οι θυγατρικές της εταιρείες («Ελληνικά Πετρέλαια» ή «Ο Όμιλος») λειτουργεί στον τομέα της ενέργειας κυρίως στην Ελλάδα και τα Βαλκάνια. Οι δραστηριότητες του Ομίλου περιλαμβάνουν την έρευνα και παραγωγή υδρογονανθράκων, τη διύλιση και εμπορία των προϊόντων πετρελαίου, την παραγωγή και εμπορία πετροχημικών προϊόντων. Ο Όμιλος παρέχει επίσης και τεχνικές υπηρεσίες, ενώ πρόσφατα ολοκλήρωσε την κατασκευή ηλεκτροπαραγωγικής μονάδας, η οποία έχει τεθεί σε λειτουργία.

2. ΠΛΑΙΣΙΟ ΚΑΤΑΡΤΙΣΗΣ ΟΙΚΟΝΟΜΙΚΩΝ ΚΑΤΑΣΤΑΣΕΩΝ ΚΑΙ ΛΟΓΙΣΤΙΚΕΣ ΑΡΧΕΣ

Πλαίσιο κατάρτισης οικονομικών καταστάσεων

Οι συνοπτικές ενδιάμεσες οικονομικές καταστάσεις της Ελληνικά Πετρέλαια Α.Ε. και των θυγατρικών της συντάσσονται σύμφωνα με το Διεθνή Λογιστικό Πρότυπο (ΔΛΠ) 34 – «Ενδιάμεση Οικονομική Πληροφόρηση»

Αυτές οι συνοπτικές ενδιάμεσες ενοποιημένες οικονομικές καταστάσεις θα πρέπει να διαβαστούν σε συνάρτηση με τις ενοποιημένες ετήσιες οικονομικές καταστάσεις του της χρήσης που έληξε την 31 Δεκεμβρίου 2007, οι οποίες βρίσκονται στη διάθεση των χρηστών στην ηλεκτρονική διεύθυνση της εταιρείας www.hellenic-petroleum.gr.

Οι ενδιάμεσες ενοποιημένες οικονομικές καταστάσεις του Ομίλου Ελληνικά Πετρέλαια της εξάμηνης περιόδου που έληξε την 30 Ιουνίου 2008 εγκρίθηκαν από το Διοικητικό Συμβούλιο στις 7 Αυγούστου 2008.

Λογιστικές αρχές

Οι λογιστικές αρχές που ακολουθήθηκαν κατά τη σύνταξη των συνοπτικών ενδιάμεσων οικονομικών καταστάσεων της εξάμηνης περιόδου που έληξε τις 30 Ιουνίου 2008 είναι οι ίδιες με αυτές που ακολουθήθηκαν κατά τη σύνταξη των ετήσιων οικονομικών καταστάσεων της χρήσης που έληξε την 31 Δεκεμβρίου 2007. Όπου ήταν αναγκαίο τα συγκριτικά στοιχεία έχουν ανακαταμετρηθεί για να συμφωνούν με τις αλλαγές στην παρουσίαση των στοιχείων της παρούσης χρήσεως.

Οι ακόλουθες τροποποιήσεις και ερμηνείες των Διεθνών Προτύπων Χρηματοοικονομικής Πληροφόρησης έχουν εφαρμογή στην Εταιρεία σε οικονομικές περιόδους της ή μετά την 1η Ιανουαρίου 2008:

- ΔΠΧΠ 8, *Λειτουργικοί τομείς (σε ισχύ για ετήσιες περιόδους που αρχίζουν τη, ή μετά την, 1η Ιανουαρίου 2009)*. Το ΔΠΧΠ 8 αντικαθιστά το ΔΛΠ 14 και απαιτεί τη γνωστοποίηση συγκεκριμένων περιγραφικών και οικονομικών πληροφοριών ως αναφορά τους λειτουργικούς τομείς καθώς και αυξάνει τις απαιτήσεις στις ήδη ισχύουσες γνωστοποιήσεις. Ο Όμιλος δεν θα εφαρμόσει πρόωρα το πρότυπο και εξετάζει τις αλλαγές που αυτό απαιτεί στις οικονομικές της καταστάσεις.
- ΔΛΠ 23 – *Κόστος Δανεισμού (η αναθεωρημένη έκδοση του παραπάνω προτύπου έχει εφαρμογή από την 1η Ιανουαρίου 2009)*. Η βασική διαφορά σε σχέση με την προηγούμενη έκδοση αφορά στην κατάργηση της επιλογής αναγνώρισης ως έξοδο του κόστους δανεισμού που σχετίζεται με περιουσιακά στοιχεία ενεργητικού, τα οποία απαιτείται ένα σημαντικό χρονικό διάστημα προκειμένου να μπορέσουν να λειτουργήσουν ή να πωληθούν. Ο Όμιλος θα εφαρμόσει το τροποποιημένο ΔΛΠ 23 από την 1 Ιανουαρίου 2009.
- *Τροποποιήσεις στο ΔΛΠ 1, 'Παρουσίαση των Οικονομικών Καταστάσεων'*. Το ΔΛΠ 1 έχει τροποποιηθεί για να αναβαθμίσει τη χρησιμότητα των πληροφοριών που παρουσιάζονται στις οικονομικές καταστάσεις και εφαρμόζεται για ετήσιες λογιστικές περιόδους που ξεκινούν την ή μετά την 1 Ιανουαρίου 2009. Οι πιο σημαντικές τροποποιήσεις είναι: η απαίτηση όπως η κατάσταση μεταβολών ιδίων κεφαλαίων περιλαμβάνει μόνο συναλλαγές με μετόχους, η εισαγωγή μιας καινούργιας κατάστασης συνολικού εισοδήματος ("comprehensive income") που συνδυάζει όλα τα στοιχεία εσόδων και εξόδων που αναγνωρίζονται στην κατάσταση αποτελεσμάτων με «λοιπά εισοδήματα» ("other comprehensive income") και της απαίτησης όπως επαναδιατυπώσεις στις οικονομικές καταστάσεις ή αναδρομικές εφαρμογές νέων λογιστικών πολιτικών παρουσιάζονται από την αρχή της ενωρίτερης συγκριτικής περιόδου. Ο Όμιλος θα κάνει τις απαραίτητες αλλαγές στην παρουσίαση των οικονομικών του καταστάσεων για το 2009.

ΕΛΛΗΝΙΚΑ ΠΕΤΡΕΛΑΙΑ Α.Ε

ΣΥΝΟΠΤΙΚΕΣ ΕΝΔΙΑΜΕΣΕΣ ΕΝΟΠΟΙΗΜΕΝΕΣ ΟΙΚΟΝΟΜΙΚΕΣ ΚΑΤΑΣΤΑΣΕΙΣ ΤΗΣ ΕΞΑΜΗΝΗΣ ΠΕΡΙΟΔΟΥ ΠΟΥ ΕΛΗΞΕ ΤΗΝ 30 ΙΟΥΝΙΟΥ 2008

(Ποσά σε χιλιάδες Ευρώ)

- *Τροποποιήσεις στο ΔΠΧΠ 2 'Παροχές που Εξαρτώνται από την Αξία των Μετοχών'*. Η τροποποίηση εφαρμόζεται για ετήσιες λογιστικές περιόδους που ξεκινούν την ή μετά την 1 Ιανουαρίου 2009 και διευκρινίζει τον ορισμό της «προϋπόθεσης κατοχύρωσης», με την εισαγωγή του όρου «μη-προϋπόθεση κατοχύρωσης» για όρους που δεν αποτελούν όρους υπηρεσίας ή όρους απόδοσης. Επίσης διευκρινίζεται ότι όλες οι ακυρώσεις, είτε προέρχονται από την οντότητα είτε από τα συμβαλλόμενα μέρη, πρέπει να έχουν την ίδια λογιστική αντιμετώπιση. Ο Όμιλος δεν αναμένει ότι αυτή η Διερμηνεία θα έχει επίδραση στις οικονομικές του καταστάσεις.
- *Αναθεωρημένο ΔΠΧΠ 3 'Συνενώσεις Επιχειρήσεων' και Τροποποιημένο ΔΛΠ 27 'Ενοποιημένες και Ιδιαίτερες Οικονομικές Καταστάσεις'*. Το αναθεωρημένο ΔΠΧΠ 3 'Συνενώσεις Επιχειρήσεων' και το τροποποιημένο ΔΛΠ 27 'Ενοποιημένες Ιδιαίτερες Οικονομικές Καταστάσεις' εφαρμόζονται για λογιστικές περιόδους που ξεκινούν την ή μετά την 1 Ιουλίου 2009. Το αναθεωρημένο ΔΠΧΠ 3 εισάγει μια σειρά αλλαγών στο λογιστικό χειρισμό συνενώσεων επιχειρήσεων οι οποίες θα επηρεάσουν το ποσό της αναγνωρισθείσας υπεραξίας, τα αποτελέσματα της περιόδου στην οποία πραγματοποιείται η συνένωση επιχειρήσεων και τα μελλοντικά αποτελέσματα. Αυτές οι αλλαγές περιλαμβάνουν την εξοδολογία των δαπανών που σχετίζονται με την απόκτηση και την αναγνώριση μελλοντικών μεταβολών στην εύλογη αξία του ενδεχόμενου τιμήματος στα αποτελέσματα. Το τροποποιημένο ΔΛΠ 27 απαιτεί συναλλαγές που οδηγούν σε αλλαγές ποσοστών συμμετοχής σε θυγατρική να καταχωρούνται στην καθαρή θέση. Όλες οι αλλαγές των ανωτέρω προτύπων θα εφαρμοστούν από την ημερομηνία εφαρμογής τους και θα επηρεάσουν μελλοντικές αποκτήσεις και συναλλαγές με μετόχους μειοψηφίας από την ημερομηνία αυτή και μετά.
- *Τροποποιήσεις στο ΔΛΠ 32 και ΔΛΠ 1 Χρηματοοικονομικά Μέσα διαθέσιμα από τον κάτοχο (ή "puttable" μέσο)*. Η τροποποίηση στο ΔΛΠ 32 απαιτεί όπως ορισμένα χρηματοοικονομικά μέσα διαθέσιμα από τον κάτοχο («puttable» μέσα) και υποχρεώσεις που ανακύπτουν κατά την ρευστοποίηση μιας οντότητας καταταχθούν ως Ίδια Κεφάλαια εάν πληρούνται συγκεκριμένα κριτήρια. Η τροποποίηση στο ΔΛΠ 1 απαιτεί γνωστοποίηση πληροφοριών αναφορικά με τα «puttable» μέσα που κατατάσσονται ως Ίδια Κεφάλαια. Οι τροποποιήσεις εφαρμόζονται για ετήσιες λογιστικές περιόδους που ξεκινούν την ή μετά την 1 Ιανουαρίου 2009. Ο Όμιλος αναμένει ότι αυτές οι τροποποιήσεις δεν θα επηρεάσουν τις οικονομικές του καταστάσεις.

Οι ακόλουθες ερμηνείες στα ήδη εκδοθέντα λογιστικά πρότυπα είναι υποχρεωτικές για τη σύνταξη των οικονομικών καταστάσεων του Ομίλου για τις λογιστικές περιόδους που αρχίζουν μετά την 1η Ιανουαρίου 2008 ή μεταγενέστερες περιόδους αλλά δεν έχουν σημαντική επίδραση στα οικονομικά αποτελέσματα της Εταιρείας.

- *ΔΕΕΧΠ 11 - ΔΠΧΠ 2: Συναλλαγές Ιδίων Μετοχών Ομίλου* (σε εφαρμογή από την 1η Μαρτίου 2007) το ΔΕΕΧΠ 11 – ΔΠΧΠ 2 διασαφηνίζει τον χειρισμό όπου οι υπάλληλοι μίας θυγατρικής εταιρείας λαμβάνουν μετοχές της μητρικής εταιρείας. Επίσης διασαφηνίζει εάν ορισμένοι τύποι συναλλαγών πρέπει να λογίζονται ως συναλλαγές με διακανονισμό με συμμετοχικούς τίτλους ή συναλλαγές με διακανονισμό τοις μετρητοίς. Η διερμηνεία δεν θα επηρεάσει τις οικονομικές καταστάσεις του Ομίλου.
- *ΔΕΕΧΠ 12 - Συμφωνίες Παραχώρησης*. (σε εφαρμογή από την 1η Ιανουαρίου 2008) Το ΔΕΕΧΠ 12 αναφέρεται στις εταιρείες που συμμετέχουν σε συμφωνίες παραχώρησης. Η διερμηνεία δεν έχει εφαρμογή στον Όμιλο.
- *ΔΕΕΧΠ 13 – Προγράμματα Πιστότητας Πελατών* (σε εφαρμογή από την 1η Ιουλίου 2008.) Το ΔΕΕΧΠ 13 διασαφηνίζει τον χειρισμό των εταιρειών που χορηγούν κάποιας μορφής επιβράβευση πιστότητας όπως "πόντους" ή "ταξιδιωτικά μίλια" σε πελάτες που αγοράζουν αγαθά ή υπηρεσίες. Η ερμηνεία δεν έχει εφαρμογή στον Όμιλο.
- *ΔΕΕΧΠ 14 – Όρια περιουσιακών στοιχείων καθορισμένων παροχών, ελάχιστο απαιτούμενο σχηματισμένο κεφάλαιο και η αλληλεπίδρασή τους* (σε εφαρμογή από την 1η Ιανουαρίου 2008). Το ΔΕΕΧΠ 14 αναφέρεται σε παροχές μετά την έξοδο από την υπηρεσία και άλλα μακροχρόνια προγράμματα καθορισμένων παροχών προς τους εργαζόμενους. Η ερμηνεία διασαφηνίζει πότε οικονομικά οφέλη με τη μορφή επιστροφών από το πρόγραμμα ή μειώσεων μελλοντικών εισφορών στο πρόγραμμα πρέπει να θεωρηθούν ως διαθέσιμα, πώς η ύπαρξη ελαχίστου απαιτούμενου σχηματισμένου κεφαλαίου ενδεχομένως θα επηρέαζε τα διαθέσιμα οικονομικά οφέλη με τη μορφή μειώσεων μελλοντικών εισφορών και πότε η ύπαρξη ελαχίστου απαιτούμενου σχηματισμένου

ΕΛΛΗΝΙΚΑ ΠΕΤΡΕΛΑΙΑ Α.Ε

ΣΥΝΟΠΤΙΚΕΣ ΕΝΔΙΑΜΕΣΕΣ ΕΝΟΠΟΙΗΜΕΝΕΣ ΟΙΚΟΝΟΜΙΚΕΣ ΚΑΤΑΣΤΑΣΕΙΣ ΤΗΣ ΕΞΑΜΗΝΗΣ ΠΕΡΙΟΔΟΥ ΠΟΥ ΕΛΗΞΕ ΤΗΝ 30 ΙΟΥΝΙΟΥ 2008

(Ποσά σε χιλιάδες Ευρώ)

κεφαλαίου θα δημιουργούσε υποχρέωση. Εφόσον ο Όμιλος στο παρόν στάδιο δεν έχει τέτοια προγράμματα περιουσιακών στοιχείων καθορισμού παροχών για τους εργαζόμενους, η ερμηνεία δεν έχει εφαρμογή στον Όμιλο.

- *ΔΕΕΧΠ 15 – Συμφωνίες για την κατασκευή ακίνητης περιουσίας (σε εφαρμογή από την 1^η Ιανουαρίου 2009).* Η διερμηνεία αναφέρεται στους υφιστάμενους διαφορετικούς λογιστικούς χειρισμούς αναφορικά με πωλήσεις ακίνητης περιουσίας. Μερικές οικονομικές οντότητες αναγνωρίζουν το έσοδο σύμφωνα με το ΔΛΠ 18 (δηλ. όταν μεταφέρονται οι κίνδυνοι και τα οφέλη κυριότητας της ακίνητης περιουσίας) και άλλες αναγνωρίζουν το έσοδο ανάλογα με το στάδιο ολοκλήρωσης της ακίνητης περιουσίας σύμφωνα με το ΔΛΠ 11. Η διερμηνεία διασαφηνίζει ποιο πρότυπο πρέπει να εφαρμοστεί σε κάθε περίπτωση. Η διερμηνεία δεν έχει εφαρμογή στον Όμιλο.
- *ΔΕΕΧΠ 16 - Αντισταθμίσεις μιας καθαρής επένδυσης σε εκμετάλλευση στο εξωτερικό (σε εφαρμογή από την 1^η Οκτωβρίου 2008).* Η διερμηνεία έχει εφαρμογή σε μία οικονομική οντότητα που αντισταθμίζει τον κίνδυνο ξένου νομίσματος που προκύπτει από καθαρή επένδυση σε εκμετάλλευση στο εξωτερικό και πληροί τους όρους για λογιστική αντιστάθμισης σύμφωνα με το ΔΛΠ 39. Η διερμηνεία παρέχει οδηγίες σχετικά με τον τρόπο με τον οποίο μία οικονομική οντότητα πρέπει να καθορίσει τα ποσά που αναταξινομούνται από τα ίδια κεφάλαια στα αποτελέσματα τόσο για το μέσο αντιστάθμισης όσο και για το αντισταθμισμένο στοιχείο. Η διερμηνεία δεν έχει εφαρμογή στον Όμιλο, εφόσον ο Όμιλος δεν χρησιμοποιεί το λογιστικό χειρισμό της αντιστάθμισης για οποιαδήποτε επένδυση σε εκμετάλλευση στο εξωτερικό.

ΕΛΛΗΝΙΚΑ ΠΕΤΡΕΛΑΙΑ Α.Ε

ΣΥΝΟΠΤΙΚΕΣ ΕΝΔΙΑΜΕΣΕΣ ΕΝΟΠΟΙΗΜΕΝΕΣ ΟΙΚΟΝΟΜΙΚΕΣ ΚΑΤΑΣΤΑΣΕΙΣ
ΤΗΣ ΕΞΑΜΗΝΗΣ ΠΕΡΙΟΔΟΥ ΠΟΥ ΕΛΗΞΕ ΤΗΝ 30 ΙΟΥΝΙΟΥ 2008
(Ποσά σε χιλιάδες Ευρώ)

3. ΑΝΑΛΥΣΗ ΚΑΤΑ ΒΙΟΜΗΧΑΝΙΚΟ ΤΟΜΕΑ ΔΡΑΣΤΗΡΙΟΤΗΤΑΣ

	Διύλιση	Λιανική Εμπορία	Έρευνα & Παραγωγή	Χημικά	Αέριο & Ενέργεια	Λοιπά	Ενδο- εταιρικά	Σύνολο
Περίοδος που έληξε 30 Ιουνίου 2008								
Καθαρές πωλήσεις	5.027.734	1.558.163	564	205.314	94.556	8.841	(1.687.690)	5.207.482
Άλλα έσοδα / (έξοδα) εκμεταλλεύσεως	(23.724)	4.640	-	1.686	(2.033)	(44)	-	(19.475)
Λειτουργικό κέρδος / (ζημιά)	255.967	26.865	(17.758)	11.054	19.000	(251)	(1.217)	293.660
Κέρδη / (ζημιές) από συναλλαγματικές διαφορές	15.531	3.483	-	-	-	(6)	-	19.008
Κέρδη / (ζημιές) προ φόρων, καθαρά κέρδη συνδεδεμένων επιχειρήσεων, και αποτελεσμάτων χρηματοοικονομικής λειτουργίας	271.498	30.348	(17.758)	11.054	19.000	(257)	(1.217)	312.668
Κέρδη από συνδεδεμένες επιχειρήσεις και έσοδα συμμετοχών	310	-	-	(383)	30.143	-	-	30.070
Κέρδη μετά συνδεδεμένων εταιριών	271.808	30.348	(17.758)	10.671	49.143	(257)	(1.217)	342.738
Αποτελέσματα χρηματοοικονομικής λειτουργίας								(19.762)
Κέρδη προ φόρων								322.976
Φόρος εισοδήματος								(81.913)
Δικαιώματα μειοψηφίας								(14.127)
Καθαρά κέρδη περιόδου αποδιδόμενα στους μετόχους της μητρικής								226.936

ΕΛΛΗΝΙΚΑ ΠΕΤΡΕΛΑΙΑ Α.Ε

ΣΥΝΟΠΤΙΚΕΣ ΕΝΔΙΑΜΕΣΕΣ ΕΝΟΠΟΙΗΜΕΝΕΣ ΟΙΚΟΝΟΜΙΚΕΣ ΚΑΤΑΣΤΑΣΕΙΣ
ΤΗΣ ΕΞΑΜΗΝΗΣ ΠΕΡΙΟΔΟΥ ΠΟΥ ΕΛΗΞΕ ΤΗΝ 30 ΙΟΥΝΙΟΥ 2008
(Ποσά σε χιλιάδες Ευρώ)

	Διύλιση	Λιανική Εμπορία	Έρευνα & Παραγωγή	Χημικά	Αέριο & Ενέργεια	Λοιπά	Ενδο- εταιρικά	Σύνολο
Περίοδος που έληξε 30 Ιουνίου 2007								
Καθαρές πωλήσεις	3.547.686	1.096.874	564	193.118	62.268	6.142	(1.109.692)	3.796.960
Άλλα έσοδα / (έξοδα) εκμεταλλεύσεως	(135)	4.826	-	1.525	4.664	(71)	-	10.809
Λειτουργικό κέρδος / (ζημιά)	216.773	15.469	(13.214)	21.330	11.161	(1.292)	(2.682)	247.545
Κέρδη / (ζημιές) από συναλλαγματικές διαφορές	967	659	-	-	-	12	-	1.638
Κέρδη / (ζημιές) προ φόρων, καθαρά κέρδη συνδεδεμένων επιχειρήσεων, και αποτελεσμάτων χρηματοοικονομικής λειτουργίας	217.740	16.128	(13.214)	21.330	11.161	(1.280)	(2.682)	249.183
Κέρδη από συνδεδεμένες επιχειρήσεις και έσοδα συμμετοχών	360	-	-	441	11.590	-	-	12.391
Κέρδη μετά συνδεδεμένων εταιρειών	218.100	16.128	(13.214)	21.771	22.751	(1.280)	(2.682)	261.574
Αποτελέσματα χρηματοοικονομικής λειτουργίας								(19.316)
Κέρδη προ φόρων								242.258
Φόρος εισοδήματος								(56.297)
Δικαιώματα μειοψηφίας								(4.863)
Καθαρά κέρδη περιόδου αποδιδόμενα στους μετόχους της μητρικής								181.098

ΕΛΛΗΝΙΚΑ ΠΕΤΡΕΛΑΙΑ Α.Ε

ΣΥΝΟΠΤΙΚΕΣ ΕΝΔΙΑΜΕΣΕΣ ΕΝΟΠΟΙΗΜΕΝΕΣ ΟΙΚΟΝΟΜΙΚΕΣ ΚΑΤΑΣΤΑΣΕΙΣ
ΤΗΣ ΕΞΑΜΗΝΗΣ ΠΕΡΙΟΔΟΥ ΠΟΥ ΕΛΗΞΕ ΤΗΝ 30 ΙΟΥΝΙΟΥ 2008
(Ποσά σε χιλιάδες Ευρώ)

Επιπλέον πληροφορίες ανά τομέα κατά την 30 Ιουνίου 2008 έχουν ως εξής:

	Διύλιση	Λιανική Εμπορία	Έρευνα & Παραγωγή	Χημικά	Αέριο & Ενέργεια	Λοιπά	Ενδο- εταιρικά	Σύνολο
Σύνολο ενεργητικού	4.385.213	1.131.726	10.421	317.555	243.609	1.248.092	(1.662.641)	5.673.975
Καθαρή Θέση	2.291.662	356.932	10.421	91.359	59.506	(33.951)	(216.680)	2.559.249
Αγορές και ιδιοκατασκευές παγίων	64.083	40.284	-	354	65	67	-	104.853
Αποσβέσεις	34.307	14.889	1.823	8.695	7.949	213	-	67.876

Επιπλέον πληροφορίες ανά τομέα κατά την 31 Δεκεμβρίου 2007 έχουν ως εξής:

	Διύλιση	Λιανική Εμπορία	Έρευνα & Παραγωγή	Χημικά	Αέριο & Ενέργεια	Λοιπά	Ενδο- εταιρικά	Σύνολο
Σύνολο ενεργητικού	3.837.262	993.964	11.770	316.674	252.309	1.051.413	(1.404.528)	5.058.864
Καθαρή Θέση	2.294.667	347.690	11.770	142.448	51.995	(104.159)	(163.938)	2.580.473
Αγορές και ιδιοκατασκευές παγίων (Σύνολο έτους)	118.951	71.417	3.509	772	242	59	-	194.950
Αποσβέσεις (Σύνολο έτους)	73.126	29.890	3.081	17.365	15.877	439	-	139.778

ΕΛΛΗΝΙΚΑ ΠΕΤΡΕΛΑΙΑ Α.Ε

ΣΥΝΟΠΤΙΚΕΣ ΕΝΔΙΑΜΕΣΕΣ ΕΝΟΠΟΙΗΜΕΝΕΣ ΟΙΚΟΝΟΜΙΚΕΣ ΚΑΤΑΣΤΑΣΕΙΣ ΤΗΣ ΕΞΑΜΗΝΗΣ ΠΕΡΙΟΔΟΥ ΠΟΥ ΕΛΗΞΕ ΤΗΝ 30 ΙΟΥΝΙΟΥ 2008

(Ποσά σε χιλιάδες Ευρώ)

4. ΕΞΟΔΑ ΔΙΑΘΕΣΗΣ, ΔΙΑΝΟΜΗΣ ΚΑΙ ΔΙΟΙΚΗΣΗΣ

	Εξάμηνη περίοδος που έληξε		Τρίμηνη περίοδος που έληξε	
	30 Ιουνίου 2008	30 Ιουνίου 2007	30 Ιουνίου 2008	30 Ιουνίου 2007
Έξοδα πωλήσεων και λειτουργίας διάθεσης	129.280	118.498	65.652	59.698
Έξοδα διοικητικής λειτουργίας	63.601	62.900	34.033	34.429
	192.881	181.398	99.685	94.127

5. ΛΟΙΠΑ (ΕΞΟΔΑ) / ΕΣΟΔΑ

Στα λοιπά (έξοδα) / έξοδα συμπεριλαμβάνονται εκτός άλλων και έσοδα ή έξοδα που δεν σχετίζονται με τις εμπορικές συναλλαγές του Ομίλου. Επίσης στα Λοιπά (έξοδα) / έσοδα συμπεριλαμβάνονται κέρδη / (ζημιές) από πράξεις αντιστάθμισης κινδύνου που δεν συνδέονται με συγκεκριμένες εμπορικές πράξεις (βλ. σημ. 20).

Το ποσό των €27 εκατ. (\$40 εκατ.) μείον έξοδα που κατατέθηκε στις 31 Δεκεμβρίου 2007 από την κυβέρνηση της π.Γ.Δ.Μ. τοποθετήθηκε σε έναν προσωρινό λογαριασμό της ΕΛΠΕΤ ΒΑΛΚΑΝΙΚΙ βάσει της συμφωνίας που επετεύχθη μεταξύ της ΕΛΠΕΤ ΒΑΛΚΑΝΙΚΗ (θυγατρική του Ομίλου) και της κυβέρνησης της π.Γ.Δ.Μ. (βλέπε οικονομικές καταστάσεις Ομίλου 31 Δεκεμβρίου 2007). Η συμφωνία προνοούσε μεταξύ άλλων όρων, τη μεταβίβαση του 20% του μετοχικού κεφαλαίου της θυγατρικής της ΕΛΠΕΤ ΒΑΛΚΑΝΙΚΗΣ, ΒΑΡΔΑΞ Α.Ε., στην κυβέρνηση της π.Γ.Δ.Μ. Η μεταβίβαση ολοκληρώθηκε στις 30 Ιανουαρίου 2008 (βλέπε «Κατάσταση Μεταβολών Ιδίων Κεφαλαίων») και το ποσό των €27 εκατ. συμπεριλήφθηκε στα «Λοιπά Έσοδα» στην παρούσα περίοδο.

6. ΧΡΗΜΑΤΟΟΙΚΟΝΟΜΙΚΑ ΕΣΟΔΑ / (ΕΞΟΔΑ)

	Εξάμηνη περίοδος που έληξε		Τρίμηνη περίοδος που έληξε	
	30 Ιουνίου 2008	30 Ιουνίου 2007	30 Ιουνίου 2008	30 Ιουνίου 2007
Έσοδα από τόκους	10.741	9.725	5.173	5.292
Έξοδα τόκων και λοιπά χρηματοοικονομικά έξοδα	(30.503)	(29.041)	(15.989)	(14.459)
Χρηματοοικονομικά έσοδα / (έξοδα) - καθαρά	(19.762)	(19.316)	(10.815)	(9.167)

7. ΣΥΜΜΕΤΟΧΗ ΣΤΑ ΑΠΟΤΕΛΕΣΜΑΤΑ ΣΥΝΔΕΔΕΜΕΝΩΝ ΕΠΙΧΕΙΡΗΣΕΩΝ ΚΑΙ ΕΣΟΔΑ ΣΥΜΜΕΤΟΧΩΝ

Τα ποσά απεικονίζουν τη συμμετοχή του ομίλου στο καθαρό αποτέλεσμα συνδεδεμένων επιχειρήσεων που ενοποιούνται βάσει της μεθόδου της καθαρής θέσης καθώς και έσοδα συμμετοχών

	Εξάμηνη περίοδος που έληξε		Τρίμηνη περίοδος που έληξε	
	30 Ιουνίου 2008	30 Ιουνίου 2007	30 Ιουνίου 2008	30 Ιουνίου 2007
ΔΕΠΑ	30.143	11.590	12.343	2.140
Artenius A.E. (πρώην V.P.I.)	(383)	441	(467)	255
Λοιπές συνδεδεμένες και έσοδα συμμετοχών	310	360	203	231
Σύνολο	30.070	12.391	12.079	2.626

ΕΛΛΗΝΙΚΑ ΠΕΤΡΕΛΑΙΑ Α.Ε

ΣΥΝΟΠΤΙΚΕΣ ΕΝΔΙΑΜΕΣΕΣ ΕΝΟΠΟΙΗΜΕΝΕΣ ΟΙΚΟΝΟΜΙΚΕΣ ΚΑΤΑΣΤΑΣΕΙΣ
ΤΗΣ ΕΞΑΜΗΝΗΣ ΠΕΡΙΟΔΟΥ ΠΟΥ ΕΛΗΞΕ ΤΗΝ 30 ΙΟΥΝΙΟΥ 2008

(Ποσά σε χιλιάδες Ευρώ)

8. ΚΕΡΔΗ ΑΝΑ ΜΕΤΟΧΗ

Τα αναπροσαρμοσμένα κέρδη ανά μετοχή δεν εμφανίζονται, καθώς δεν διαφέρουν ουσιαστικά από τα βασικά κέρδη ανά μετοχή.

Τα βασικά κέρδη ανά μετοχή υπολογίζονται διαιρώντας το καθαρό κέρδος που αναλογεί στους μετόχους της μητρικής εταιρίας με το μέσο σταθμιαίο αριθμό μετοχών κατά τη διάρκεια της περιόδου αναφοράς.

	Εξάμηνη περίοδος που έληξε		Τρίμηνη περίοδος που έληξε	
	30 Ιουνίου 2008	30 Ιουνίου 2007	30 Ιουνίου 2008	30 Ιουνίου 2007
Κέρδη ανά μετοχή (σε Ευρώ ανά μετοχή)	0,74	0,59	0,43	0,41
Καθαρά κέρδη που αναλογούν σε κοινές μετοχές (Σε χιλιάδες Ευρώ)	226.936	181.098	130.417	126.590
Μέσος αριθμός κοινών μετοχών	305.635.185	305.622.635	305.622.635	305.622.245

ΕΛΛΗΝΙΚΑ ΠΕΤΡΕΛΑΙΑ Α.Ε

ΣΥΝΟΠΤΙΚΕΣ ΕΝΔΙΑΜΕΣΕΣ ΕΝΟΠΟΙΗΜΕΝΕΣ ΟΙΚΟΝΟΜΙΚΕΣ ΚΑΤΑΣΤΑΣΕΙΣ
ΤΗΣ ΕΞΑΜΗΝΗΣ ΠΕΡΙΟΔΟΥ ΠΟΥ ΕΛΗΞΕ ΤΗΝ 30 ΙΟΥΝΙΟΥ 2008

(Ποσά σε χιλιάδες Ευρώ)

9. ΕΝΣΩΜΑΤΑ ΠΑΓΙΑ

	Οικόπεδα	Κτίρια	Μηγ/κός εξοπλισμός	Μεταφο- ρικά μέσα	Έπιπλα και εξαρτή- ματα	Ακίνητοποι ήσεις υπό εκτέλεση	Σύνολο
Κόστος							
Υπόλοιπο 1 Ιανουαρίου 2007	205.207	384.171	1.836.533	39.857	71.714	158.279	2.695.761
Προσθήκες	5.804	25.699	15.220	440	5.882	127.563	180.608
Κεφαλαιοποιημένα έργα	-	12.341	64.430	36	527	(77.334)	-
Πωλήσεις/ διαγραφές	(90)	(138)	(11.336)	(920)	(439)	(99)	(13.022)
Μεταφορές και λοιπές κινήσεις	2.787	(3.776)	6.018	456	544	(22.046)	(16.017)
Υπόλοιπο 31 Δεκεμβρίου 2007	213.708	418.297	1.910.865	39.869	78.228	186.363	2.847.330
Συσσωρευμένες αποσβέσεις							
Υπόλοιπο 1 Ιανουαρίου 2007	-	190.880	1.044.658	23.248	56.641	-	1.315.427
Αποσβέσεις έτους	-	16.475	102.249	2.860	6.108	-	127.692
Πωλήσεις/ διαγραφές	-	(10)	(10.159)	(840)	(438)	-	(11.447)
Μεταφορές και λοιπές κινήσεις	-	(2.335)	1.125	(8)	536	-	(682)
Υπόλοιπο 31 Δεκεμβρίου 2007	-	205.010	1.137.873	25.260	62.847	-	1.430.990
Αναπόσβεστη αξία στις 31 Δεκεμβρίου 2007	213.708	213.287	772.992	14.609	15.381	186.363	1.416.340
Κόστος							
Υπόλοιπο 1 Ιανουαρίου 2008	213.708	418.297	1.910.865	39.869	78.228	186.363	2.847.330
Προσθήκες	7.495	6.975	9.789	53	2.809	74.727	101.848
Κεφαλαιοποιημένα έργα	-	709	16.455	52	264	(17.480)	-
Πωλήσεις/ διαγραφές	(389)	-	(1.381)	(116)	(217)	(125)	(2.228)
Μεταφορές και λοιπές κινήσεις	72	3.842	2.659	161	587	(6.905)	416
Υπόλοιπο 30 Ιουνίου 2008	220.886	429.823	1.938.387	40.019	81.671	236.580	2.947.366
Συσσωρευμένες αποσβέσεις							
Υπόλοιπο 1 Ιανουαρίου 2008	-	205.010	1.137.873	25.260	62.847	-	1.430.990
Αποσβέσεις περιόδου	-	8.615	49.650	1.445	2.718	-	62.428
Πωλήσεις/ διαγραφές	-	-	(712)	(114)	(219)	-	(1.045)
Μεταφορές και λοιπές κινήσεις	-	74	75	4	6	-	159
Υπόλοιπο 30 Ιουνίου 2008	-	213.699	1.186.886	26.595	65.352	-	1.492.532
Αναπόσβεστη αξία στις 30 Ιουνίου 2008	220.886	216.124	751.501	13.424	16.319	236.580	1.454.834

ΕΛΛΗΝΙΚΑ ΠΕΤΡΕΛΑΙΑ Α.ΕΣΥΝΟΠΤΙΚΕΣ ΕΝΔΙΑΜΕΣΕΣ ΕΝΟΠΟΙΗΜΕΝΕΣ ΟΙΚΟΝΟΜΙΚΕΣ ΚΑΤΑΣΤΑΣΕΙΣ
ΤΗΣ ΕΞΑΜΗΝΗΣ ΠΕΡΙΟΔΟΥ ΠΟΥ ΕΛΗΞΕ ΤΗΝ 30 ΙΟΥΝΙΟΥ 2008

(Ποσά σε χιλιάδες Ευρώ)

10. ΑΪΛΑ ΠΕΡΙΟΥΣΙΑΚΑ ΣΤΟΙΧΕΙΑ

	Υπεραξία	Λογισμικό	Δικαιώμα- τα και άδειες	Λοιπά	Σύνολο
Κόστος					
Υπόλοιπο 1 Ιανουαρίου 2007	137.266	42.792	31.582	28.110	239.750
Προσθήκες	1.299	2.165	3.498	7.380	14.342
Μεταφορές και λοιπές κινήσεις	(691)	9.554	-	2.747	11.610
Υπόλοιπο 31 Δεκεμβρίου 2007	137.874	54.511	35.080	38.237	265.702
Συσσωρευμένες αποσβέσεις					
Υπόλοιπο 1 Ιανουαρίου 2007	71.829	37.562	10.557	2.532	122.480
Αποσβέσεις έτους	-	7.402	4.085	599	12.086
Μεταφορές και λοιπές κινήσεις	-	1.280	-	(64)	1.216
Υπόλοιπο 31 Δεκεμβρίου 2007	71.829	46.244	14.642	3.067	135.782
Αναπόσβεστη αξία στις 31 Δεκεμβρίου 2007	66.045	8.267	20.438	35.170	129.920
Κόστος					
Υπόλοιπο 1 Ιανουαρίου 2008	137.874	54.511	35.080	38.237	265.702
Προσθήκες	222	393	-	2.390	3.005
Μεταφορές και λοιπές κινήσεις	-	10	-	77	87
Υπόλοιπο 30 Ιουνίου 2008	138.096	54.914	35.080	40.704	268.794
Συσσωρευμένες αποσβέσεις					
Υπόλοιπο 1 Ιανουαρίου 2008	71.829	46.244	14.642	3.067	135.782
Αποσβέσεις περιόδου	-	2.847	2.296	305	5.448
Υπόλοιπο 30 Ιουνίου 2008	71.829	49.091	16.938	3.372	141.230
Αναπόσβεστη αξία στις 30 Ιουνίου 2008	66.267	5.823	18.142	37.332	127.564

ΕΛΛΗΝΙΚΑ ΠΕΤΡΕΛΑΙΑ Α.Ε

ΣΥΝΟΠΤΙΚΕΣ ΕΝΔΙΑΜΕΣΕΣ ΕΝΟΠΟΙΗΜΕΝΕΣ ΟΙΚΟΝΟΜΙΚΕΣ ΚΑΤΑΣΤΑΣΕΙΣ
ΤΗΣ ΕΞΑΜΗΝΗΣ ΠΕΡΙΟΔΟΥ ΠΟΥ ΕΛΗΞΕ ΤΗΝ 30 ΙΟΥΝΙΟΥ 2008

(Ποσά σε χιλιάδες Ευρώ)

11. ΔΑΝΕΙΑ, ΠΡΟΚΑΤΑΒΟΛΕΣ ΚΑΙ ΛΟΙΠΕΣ ΑΠΑΙΤΗΣΕΙΣ

	30 Ιουνίου 2008	31 Δεκεμβρίου 2007
Δάνεια και προκαταβολές	22.099	21.193
Άλλες μακροπρόθεσμες απαιτήσεις	57.913	51.422
Σύνολο	80.012	72.615

12. ΑΠΟΘΕΜΑΤΑ

	30 Ιουνίου 2008	31 Δεκεμβρίου 2007
Αργό πετρέλαιο	707.953	445.487
Διυλισμένα και ημιτελή προϊόντα	922.326	963.822
Πετροχημικά	33.007	46.968
Αναλώσιμα, ανταλλακτικά και λοιπές α' ύλες	88.432	88.952
- Μείον: Πρόβλεψη για ανταλλακτικά και λοιπές α' ύλες	(15.903)	(14.068)
Σύνολο	1.735.815	1.531.161

13. ΠΕΛΑΤΕΣ ΚΑΙ ΛΟΙΠΕΣ ΑΠΑΙΤΗΣΕΙΣ

	30 Ιουνίου 2008	31 Δεκεμβρίου 2007
Πελάτες	1.234.246	1.067.471
Λοιπές απαιτήσεις	170.047	186.282
Παράγωγα προς πώληση (Σημ. 20)	3.659	247
Δεσμευμένες καταθέσεις	68.468	-
Προπληρωθέντα έξοδα και προκαταβολές	22.015	25.244
Σύνολο	1.498.435	1.279.244

Οι δεσμευμένες καταθέσεις περιλαμβάνουν «Απαιτήσεις κάλυψης περιθωρίων» για εξασφάλιση έναντι έκθεσης κινδύνων από παράγωγα χρηματοοικονομικά προϊόντα. Αυτές οι καταθέσεις δεν είναι διαθέσιμες προς χρήση από την Εταιρεία μέχρις ότου οι συνθήκες επιτρέψουν την απελευθέρωση των ποσών που σχετίζονται με τις «Απαιτήσεις κάλυψης περιθωρίων». Ως εκ τούτου τα ποσά αυτά ταξινομούνται ως δεσμευμένες καταθέσεις.

14. ΤΑΜΕΙΑΚΑ ΔΙΑΘΕΣΙΜΑ ΚΑΙ ΙΣΟΔΥΝΑΜΑ

	30 Ιουνίου 2008	31 Δεκεμβρίου 2007
Διαθέσιμα στο ταμείο και σε τράπεζες	144.281	131.048
Βραχυπρόθεσμες τραπεζικές καταθέσεις	116.302	77.402
Σύνολο ρευστών διαθεσίμων	260.583	208.450

Τα ταμειακά ισοδύναμα αποτελούνται από τις βραχυπρόθεσμες καταθέσεις (που γίνονται για περιόδους λιγότερο των τριών μηνών). Τέτοιες καταθέσεις εξαρτώνται από τις άμεσες ταμειακές ανάγκες του Ομίλου.

ΕΛΛΗΝΙΚΑ ΠΕΤΡΕΛΑΙΑ Α.Ε

ΣΥΝΟΠΤΙΚΕΣ ΕΝΔΙΑΜΕΣΕΣ ΕΝΟΠΟΙΗΜΕΝΕΣ ΟΙΚΟΝΟΜΙΚΕΣ ΚΑΤΑΣΤΑΣΕΙΣ ΤΗΣ ΕΞΑΜΗΝΗΣ ΠΕΡΙΟΔΟΥ ΠΟΥ ΕΛΗΞΕ ΤΗΝ 30 ΙΟΥΝΙΟΥ 2008

(Ποσά σε χιλιάδες Ευρώ)

15. ΜΕΤΟΧΙΚΟ ΚΕΦΑΛΑΙΟ

	Αριθμός μετοχών	Κοινές μετοχές	Υπέρ το άρτιο	Σύνολο
1 Ιανουαρίου 2007 και 31 Δεκεμβρίου 2007	305.635.185	666.285	353.796	1.020.081
30 Ιουνίου 2008	305.635.185	666.285	353.796	1.020.081

Δικαιώματα Προαίρεσης

Μέχρι και το τέλος χρήσης του 2004, η Ελληνικά Πετρέλαια Α.Ε. προσέφερε ένα πρόγραμμα δικαιωμάτων προαίρεσης αγοράς μετοχών στα ανώτερα διοικητικά στελέχη της εταιρείας. Η τιμή άσκησης αυτών των δικαιωμάτων καθορίζεται βάσει της απόδοσης της μετοχής της επιχείρησης σε σχέση με την αγορά και τα δικαιώματα έχουν τη δυνατότητα να ασκηθούν μέσα σε πέντε χρόνια. Σύμφωνα με αυτό το πρόγραμμα τα ανώτατα στελέχη είχαν την επιλογή να αποκτήσουν 47.660 μετοχές στην τιμή των €9,68 η κάθε μία μέχρι τις 31 Δεκεμβρίου 2006 και 3.440 μετοχές στην τιμή των € 6,97 η κάθε μία μέχρι τις 31 Δεκεμβρίου 2007. Ήδη τα δικαιώματα αυτά έχουν ασκηθεί και δεν υπάρχει υπόλοιπο δικαιωμάτων προς απόκτηση από το παραπάνω πρόγραμμα.

Η Ετήσια Γενική Συνέλευση της Εταιρείας Ελληνικά Πετρέλαια Α.Ε. που έγινε στις 25 Μαΐου 2005, ενέκρινε ένα αναθεωρημένο πρόγραμμα δικαιώματος προαίρεσης αγοράς μετοχών με σκοπό την σύνδεση του αριθμού μετοχών που χορηγούνται στους εργαζομένους της εταιρείας με τα οικονομικά αποτελέσματα και την απόδοση του Ομίλου και της διοίκησης του. Η Ετήσια Γενική Συνέλευση της Εταιρείας Ελληνικά Πετρέλαια Α.Ε. που έγινε τις 31 Μαΐου 2006, ενέκρινε την παραχώρηση δικαιωμάτων προαίρεσης αγοράς μετοχών της εταιρείας (stock option) για το έτος 2005, συνολικά για 272.100 μετοχές. Η Ετήσια Γενική Συνέλευση της Εταιρείας που έγινε στις 17 Μαΐου 2007 ενέκρινε την παραχώρηση δικαιωμάτων προαίρεσης αγοράς μετοχών της Εταιρείας (stock option) για το έτος 2006 για συνολικά 408.015 μετοχές. Η Ετήσια Γενική Συνέλευση της Εταιρείας που έγινε στις 14 Μαΐου 2008 ενέκρινε την παραχώρηση δικαιωμάτων προαίρεσης αγοράς μετοχών της Εταιρείας (stock option) για το έτος 2007 για συνολικά 385.236 μετοχές.

16. ΛΟΙΠΑ ΑΠΟΘΕΜΑΤΙΚΑ

	Τακτικό αποθεματικό	Ειδικά αποθεματικά	Αποθεματικό αντιστάθμισης κινδύνου	Αφορολόγητα αποθεματικά	Σύνολο
Υπόλοιπο στις 1 Ιανουαρίου 2007	82.011	98.420	1.501	389.380	571.312
Απραγματοποίητα κέρδη / (ζημιές) στην αποτίμηση πράξεων αντιστάθμισης κινδύνου (Σημ. 20)	-	-	(48.881)	-	(48.881)
Μεταφορές στα αποθεματικά	15.818	-	-	21.807	37.625
Μεταφορές στα κέρδη εις νέον (Ν. 3220/04)	-	-	-	(44.818)	(44.818)
Υπόλοιπο στις 31 Δεκεμβρίου 2007	97.829	98.420	(47.380)	366.369	515.238
Απραγματοποίητα κέρδη / (ζημιές) στην αποτίμηση πράξεων αντιστάθμισης κινδύνου (Σημ. 20)	-	-	(165.527)	-	(165.527)
Υπόλοιπο στις 30 Ιουνίου 2008	97.829	98.420	(212.907)	366.369	349.711

ΕΛΛΗΝΙΚΑ ΠΕΤΡΕΛΑΙΑ Α.Ε

ΣΥΝΟΠΤΙΚΕΣ ΕΝΔΙΑΜΕΣΕΣ ΕΝΟΠΟΙΗΜΕΝΕΣ ΟΙΚΟΝΟΜΙΚΕΣ ΚΑΤΑΣΤΑΣΕΙΣ
ΤΗΣ ΕΞΑΜΗΝΗΣ ΠΕΡΙΟΔΟΥ ΠΟΥ ΕΛΗΞΕ ΤΗΝ 30 ΙΟΥΝΙΟΥ 2008

(Ποσά σε χιλιάδες Ευρώ)

Τακτικό αποθεματικό

Σύμφωνα με τον Ελληνικό νόμο, οι εταιρίες υποχρεούνται να μεταφέρουν κατά ελάχιστο το 5% των ετήσιων καθαρών κερδών τους σύμφωνα με τα λογιστικά τους βιβλία σε τακτικό αποθεματικό έως ότου το αποθεματικό αυτό ισούται στο ένα τρίτο του μετοχικού τους κεφαλαίου. Το αποθεματικό αυτό δεν μπορεί να διανεμηθεί, αλλά μπορεί να χρησιμοποιηθεί για την διαγραφή ζημιών.

Ειδικά αποθεματικά

Τα ειδικά αποθεματικά αφορούν κυρίως αποθεματικά που προκύπτουν λόγω φορολογικών αναπροσαρμογών στοιχείων του ενεργητικού και την κατηγοριοποίηση τους σύμφωνα με τις ισχύουσες διατάξεις.

Αφορολόγητα αποθεματικά

Τα αφορολόγητα αποθεματικά αφορούν:

- (α) Κέρδη που δεν έχουν φορολογηθεί, κάτω από το ισχύον κάθε φορά φορολογικό και θεσμικό πλαίσιο. Σε περίπτωση διανομής τους τα κέρδη θα είναι φορολογητέα με βάση το φορολογικό συντελεστή που θα ισχύει κατά το χρόνο της διανομής τους στους μετόχους ή μετατροπής τους σε μετοχικό κεφάλαιο.
- (β) Μερικώς φορολογηθέντα αποθεματικά τα οποία έχουν φορολογηθεί με φορολογικό συντελεστή ο οποίος είναι χαμηλότερος από εκάστοτε ισχύοντα συντελεστή. Σε περίπτωση διανομής τους τα κέρδη θα είναι φορολογητέα με βάση το φορολογικό συντελεστή που θα ισχύει κατά το χρόνο της διανομής τους στους μετόχους ή μετατροπής τους σε μετοχικό κεφάλαιο.
- (γ) Ο Όμιλος έχοντας ακολουθήσει την ίδια πολιτική με το παρελθόν και σύμφωνα με τις διατάξεις του Ν 3220/2004, έχει δημιουργήσει σε προηγούμενες χρήσεις αφορολόγητα αποθεματικά σε σχέση με επενδυτικά σχέδια που ανέρχονται σε ποσό περίπου €81 εκατομμυρίων. Η Ευρωπαϊκή Επιτροπή έχει αμφισβητήσει τη νομιμότητα του εν λόγω νόμου χαρακτηρίζοντας τον ως κρατική επιχορήγηση που δεν είναι σύμφωνη με τις κοινοτικές οδηγίες. Η Ελληνική Κυβέρνηση για να εναρμονιστεί με τις κοινοτικές οδηγίες ψήφισε στις 22 Νοεμβρίου 2007 το Ν 3614/2007 ακυρώνοντας τις διατάξεις του Ν 3220/2004, επιτρέποντας όμως στις εν λόγω εταιρείες να ταξινομήσουν επενδύσεις κάτω από άλλους υφιστάμενους αναπτυξιακούς νόμους και καλώντας τις εταιρίες να πληρώσουν οποιουδήποτε φόρους στα υπολειπόμενα πόσα. Σύμφωνα με την τροποποίηση του νόμου 3220/04, ποσό €44,8 εκ. έχει ταξινομηθεί από τα «Αφορολόγητα Αποθεματικά» στα «Κέρδη εις νέον». Μετά την ταξινόμηση αυτή, στα «Αφορολόγητα Αποθεματικά» παραμένει ποσό €36,3 εκ. στα πλαίσια των περιβαλλοντολογικών αναπτυξιακών νόμων 2601/98 και 3291/04 και για τα οποία έχουν δοθεί στο ΥΠ.Ε.ΧΩ.Δ.Ε. όλα τα απαραίτητα παραστατικά και εκκρεμεί επίσημη έγκριση από το Συμβούλιο της Επικρατείας.

ΕΛΛΗΝΙΚΑ ΠΕΤΡΕΛΑΙΑ Α.Ε

ΣΥΝΟΠΤΙΚΕΣ ΕΝΔΙΑΜΕΣΕΣ ΕΝΟΠΟΙΗΜΕΝΕΣ ΟΙΚΟΝΟΜΙΚΕΣ ΚΑΤΑΣΤΑΣΕΙΣ
ΤΗΣ ΕΞΑΜΗΝΗΣ ΠΕΡΙΟΔΟΥ ΠΟΥ ΕΛΗΞΕ ΤΗΝ 30 ΙΟΥΝΙΟΥ 2008

(Ποσά σε χιλιάδες Ευρώ)

17. ΔΑΝΕΙΣΜΟΣ

	30 Ιουνίου 2008	31 Δεκεμβρίου 2007
Μακροπρόθεσμος δανεισμός		
Τραπεζικός δανεισμός	414.750	402.585
Ομολογιακό δάνειο	-	-
Σύνολο μακροπρόθεσμων δανείων	414.750	402.585
Βραχυπρόθεσμος δανεισμός		
Βραχυπρόθεσμα δάνεια	1.242.165	765.639
Τρέχουσα αναλογία μακροπρόθεσμου χρέους	18.715	20.871
Σύνολο βραχυπρόθεσμων δανείων	1.260.880	786.510
Σύνολο δανείων	1.675.630	1.189.095

Η Hellenic Petroleum Finance Plc (HPF) ιδρύθηκε τον Νοέμβριο 2005 στο Ηνωμένο Βασίλειο και είναι 100% θυγατρική της Ελληνικά Πετρέλαια Α.Ε.. Η εταιρεία ενεργεί ως ο κεντρικός χρηματοδοτικός φορέας του Ομίλου. Οι δραστηριότητές της περιλαμβάνουν την άντληση κεφαλαίων από τις διεθνείς χρηματαγορές με σκοπό τη χρηματοδότηση των εταιρειών του Ομίλου. Το ανεξόφλητο υπόλοιπο των δανείων της HPF την 30 Ιουνίου 2008 ανερχόταν στο ισόποσο των €1.135 εκατ..

Τον Απρίλιο 2006, η HPF σύναψε κοινοπρακτικό δάνειο ύψους €300 εκατ. και διάρκειας ενός έτους με δυνατότητα παράτασης για ένα επιπλέον έτος με την εγγύηση της Ελληνικά Πετρέλαια Α.Ε.. Το 2007 η HPF εξάσκησε το δικαίωμα παράτασης και νέα λήξη του δανείου ορίστηκε η 15 Απριλίου 2008. Τον Απρίλιο 2008, το δάνειο ανανεώθηκε για ένα επιπλέον έτος έως την 14 Απριλίου 2009 και το ύψος του αυξήθηκε σε €400 εκατ.. Την 30 Ιουνίου 2008 το ανεξόφλητο υπόλοιπο του δανείου ανερχόταν στο ισόποσο των €384 εκατ.

Την 2 Φεβρουαρίου 2007 η HPF υπέγραψε πενταετές κοινοπρακτικό δάνειο ύψους \$1,18 δισεκατομμυρίων με δυνατότητα δύο παρατάσεων, έκαστη διάρκειας ενός έτους, με την εγγύηση της Ελληνικά Πετρέλαια Α.Ε.. Στο δάνειο συμμετέχουν δεκαπέντε ελληνικά και διεθνή χρηματοπιστωτικά ιδρύματα. Το δάνειο απαρτίζεται από μακροπρόθεσμο δανεισμό και ανακυκλούμενο βραχυπρόθεσμο δανεισμό. Το 2007 η HPF εξάσκησε το πρώτο δικαίωμα παράτασης του δανείου για ένα επιπλέον έτος έως την 31 Ιανουαρίου 2013. Όλα τα χρηματοπιστωτικά ιδρύματα που συμμετέχουν στο δάνειο συναίνεσαν στην παράταση με εξαίρεση ενός του οποίου η συμμετοχή στο δάνειο ανέρχεται σε \$20 εκατ. Την 30 Ιουνίου 2008, το ανεξόφλητο υπόλοιπο του δανείου ανερχόταν στο ισόποσο των €751 εκατ. εκ των οποίων ο βραχυπρόθεσμος δανεισμός ανερχόταν στο ισόποσο των €434 εκατ.

18. ΠΡΟΒΛΕΨΕΙΣ ΚΑΙ ΛΟΙΠΕΣ ΜΑΚΡΟΠΡΟΘΕΣΜΕΣ ΥΠΟΧΡΕΩΣΕΙΣ

	30 Ιουνίου 2008	31 Δεκεμβρίου 2007
Επιχορηγήσεις	25.614	25.614
Πρόβλεψη ρύπων	4.120	-
Νομικές υποθέσεις	7.876	7.867
Σύμβαση αγοράς ποσοστού μετοχών	-	9.696
Χρονομίσθωση πρατηρίων καυσίμων	13.428	10.994
Παράγωγα χαρακτηρισμένα για αντιστάθμιση ταμειακών ροών (Σημ. 20)	283.876	63.173
Λοιπά παράγωγα (Σημ. 20)	51.273	16.321
Λοιπές προβλέψεις	6.474	7.432
Υπόλοιπο τέλους χρήσεως	392.661	141.097

ΕΛΛΗΝΙΚΑ ΠΕΤΡΕΛΑΙΑ Α.Ε

ΣΥΝΟΠΤΙΚΕΣ ΕΝΔΙΑΜΕΣΕΣ ΕΝΟΠΟΙΗΜΕΝΕΣ ΟΙΚΟΝΟΜΙΚΕΣ ΚΑΤΑΣΤΑΣΕΙΣ ΤΗΣ ΕΞΑΜΗΝΗΣ ΠΕΡΙΟΔΟΥ ΠΟΥ ΕΛΗΞΕ ΤΗΝ 30 ΙΟΥΝΙΟΥ 2008

(Ποσά σε χιλιάδες Ευρώ)

Προκαταβολές από το Δημόσιο

Οι προκαταβολές από την κυβέρνηση (Ελληνικό Κράτος) στον Όμιλο για σκοπούς έρευνας και εξερεύνησης που ανέρχονται σε € 25.614 έχουν καταγραφεί ως υποχρέωση δεδομένου ότι ένα τέτοιο ποσό μπορεί να καταστεί πληρωτέο εφόσον υπάρχουν έσοδα από δραστηριότητα στις σχετικές γεωγραφικές περιοχές. Οι όροι της αποπληρωμής θα καθοριστούν από το Υπουργείο Ανάπτυξης και Βιομηχανίας, εφόσον συντρέχει λόγος.

Περιβαλλοντολογικό κόστος

Δεν έχει γίνει πρόβλεψη περιβαλλοντολογικής αποκατάστασης στις ενοποιημένες οικονομικές καταστάσεις καθώς ο Όμιλος έχει συγκεκριμένη πολιτική αποκατάστασης και αντιμετώπισης περιβαλλοντολογικών θεμάτων.

Ο Όμιλος για τις 30 Ιουνίου 2008 έχει κάνει πρόβλεψη €4 εκατ. σχετικά με δικαιώματα εκπομπής ρύπων η οποία έχει καταχωρηθεί στα «Λοιπά (έξοδα) / έσοδα».

19. ΠΡΟΜΗΘΕΥΤΕΣ ΚΑΙ ΛΟΙΠΕΣ ΥΠΟΧΡΕΩΣΕΙΣ

	30 Ιουνίου 2008	31 Δεκεμβρίου 2007
Προμηθευτές	568.586	655.833
Δεδουλευμένα έξοδα	64.546	47.572
Κρατικές επιχορηγήσεις	30.051	30.893
Παράγωγα προς πώληση (Σημ. 20)	13.461	14.641
Λοιπές υποχρεώσεις	31.407	79.166
Σύνολο	708.050	828.105

20. ΠΑΡΑΓΩΓΑ ΧΡΗΜΑΤΟΟΙΚΟΝΟΜΙΚΩΝ ΕΡΓΑΛΕΙΩΝ

Παράγωγα προς πώληση

Στα πλαίσια της διαχείρισης των κινδύνων από τις μεταβολές της αξίας των αποθεμάτων των προϊόντων και του αργού πετρελαίου, η Εταιρεία διενεργεί πράξεις παραγώγων για μελλοντικές τιμές. Στο βαθμό που αυτά τα συμβόλαια δεν χαρακτηρίζονται ως πράξεις αντιστάθμισης κινδύνου, ταξινομούνται ως παράγωγα προς πώληση. Η εύλογη αξία των παραγώγων προς πώληση αναγνωρίζεται στον Ισολογισμό στους «Πελάτες και Λοιπές απαιτήσεις» και στους «Προμηθευτές και Λοιπές Υποχρεώσεις», εφόσον η ημερομηνία λήξης είναι εντός 12 μηνών και στα «Δάνεια, προκαταβολές και λοιπές απαιτήσεις» και «Προβλέψεις και λοιπές υποχρεώσεις» εφόσον η υπολειπόμενη διάρκεια υπερβαίνει τους 12 μήνες. Διακυμάνσεις στην εύλογη αξία των παραγώγων αυτών καταχωρούνται στην Κατάσταση Αποτελεσμάτων στα «Λοιπά έσοδα / έξοδα».

Τα χρηματοοικονομικά παράγωγα τα οποία χρησιμοποιούνται για τη διαχείριση κινδύνου συμπεριλαμβάνουν χρηματιστηριακά συμβόλαια μελλοντικής εκπλήρωσης (ICE futures), εξωχρηματιστηριακά συμβόλαια μελλοντικής εκπλήρωσης, δικαιώματα προαίρεσης (options), και σύνθετες θέσεις των ανωτέρω προϊόντων, οι οποίες αντιστοιχούν στις απόλυτες τιμές, ή τα περιθώρια διύλισης της Εταιρείας.

Η Εταιρεία στα πλαίσια διαχείρισης επιχειρησιακού κινδύνου και του κινδύνου διακύμανσης τιμών εμπορεύσιμων αγαθών δραστηριοποιείται σε αγοραπωλησίες χρηματοοικονομικών παραγώγων με τρίτους αντισυμβαλλόμενους με σκοπό την αντιστάθμιση των ανοιχτών θέσεων οι οποίες δημιουργούνται από την εμπορική δραστηριότητα της Εταιρείας. Τα αποτελέσματα των πράξεων παραγώγων που διενεργούνται θεωρούνται αναπόσπαστο κομμάτι του «Κόστος Πωληθέντων». Το μέρος του κέρδους / (ζημιές) το οποίο αντιστοιχεί σε πράξεις παραγώγων ισούται για τις 30 Ιουνίου 2008 με (€42.706) (30 Ιουνίου 2007: (€30.800)).

Στις περιπτώσεις κατά τις οποίες δεν είναι δυνατόν να υπάρξει πλήρης αντιστοίχιση της ανοιχτής θέσης με τα χρηματοοικονομικά παράγωγα που χρησιμοποιήθηκαν, το αποτέλεσμα αυτών δεν συμπεριλαμβάνεται στο «Κόστος Πωληθέντων». Τα σχετικά ποσά, καθώς και οποιαδήποτε από άλλες πράξεις αντιστάθμισης κινδύνου οι οποίες δεν

ΕΛΛΗΝΙΚΑ ΠΕΤΡΕΛΑΙΑ Α.Ε

ΣΥΝΟΠΤΙΚΕΣ ΕΝΔΙΑΜΕΣΕΣ ΕΝΟΠΟΙΗΜΕΝΕΣ ΟΙΚΟΝΟΜΙΚΕΣ ΚΑΤΑΣΤΑΣΕΙΣ ΤΗΣ ΕΞΑΜΗΝΗΣ ΠΕΡΙΟΔΟΥ ΠΟΥ ΕΛΗΞΕ ΤΗΝ 30 ΙΟΥΝΙΟΥ 2008

(Ποσά σε χιλιάδες Ευρώ)

παρουσιάζουν επαρκή συσχέτιση η αποτελούν πράξεις αντιστάθμισης κινδύνου χρηματικών ροών χωρίς να συνδέονται με συγκεκριμένη εμπορική πράξη, ανέρχονται για τις 30 Ιουνίου 2008 σε (€14.045) (30 Ιουνίου 2007: (€3.789)) και συμπεριλαμβάνονται στα «Λοιπά (έξοδα) / έσοδα».

Παράγωγα για αντιστάθμιση ταμειακών ροών

Η Εταιρεία χρησιμοποιεί χρηματοοικονομικά παράγωγα με στόχο να διαχειριστεί ορισμένους κινδύνους στη διακύμανση τιμών εμπορεύσιμων αγαθών. Σε αυτό το πλαίσιο ο Όμιλος έχει τοποθετηθεί σε μια σειρά πράξεων παραγώγων στις τιμές εμπορεύσιμων αγαθών (Commodity price swaps), πράξεις οι οποίες έχουν χαρακτηριστεί σαν πράξεις αντιστάθμισης κινδύνου ταμειακών ροών και έχουν αξιολογηθεί ως πολύ αποτελεσματικές. Ως εκ τούτου, οποιεσδήποτε αλλαγές στην εύλογη αξία τους αναγνωρίζονται στα αποθεματικά σύμφωνα τον λογιστικό χειρισμό πράξεων αντιστάθμισης κινδύνων του ΔΛΠ 39. Η εύλογη αξία των παραγώγων για αντιστάθμιση ταμειακών ροών αναγνωρίζεται στον Ισολογισμό στα «Δάνεια, Προκαταβολές και Λοιπές Απαιτήσεις» και στις «Προβλέψεις και Λοιπές Μακροπρόθεσμες Υποχρεώσεις». Η αποτίμηση σε εύλογη αξία των παραγώγων αυτών κατά την ημερομηνία του ισολογισμού, καταχωρήθηκε σε ειδικό αποθεματικό.

Στις περιπτώσεις κατά τις οποίες δεν είναι δυνατόν να υπάρξει πλήρης αντιστοίχιση της ανοιχτής θέσης με τα χρηματοοικονομικά παράγωγα που χρησιμοποιήθηκαν, αυτά αποκαταρτίζονται ως πράξεις αντιστάθμισης κινδύνου χρηματικών ροών. Τα σχετικά ποσά ανέρχονται για τις 30 Ιουνίου 2008 σε (€34.952) (30 Ιουνίου 2007: €0) και συμπεριλαμβάνονται στα «Λοιπά (έξοδα) / έσοδα».

Η μέγιστη έκθεση σε πιστωτικό κίνδυνο στην ημερομηνία ισολογισμού ανέρχεται στην εύλογη αξία των στοιχείων ενεργητικού των παραγώγων αυτών στον Ισολογισμό.

	30 Ιουνίου 2008		31 Δεκεμβρίου 2007	
	Στοιχεία Ενεργη- τικού	Υποχρε- ώσεις	Στοιχεία Ενεργη- τικού	Υποχρε- ώσεις
Παράγωγα προς πώληση				
Παράγωγα αγαθών:				
Συμβάσεις ανταλλαγής τιμής αγαθών (commodity swaps)	3.659	64.734	247	30.962
	3.659	64.734	247	30.962
Σύνολο εύλογης αξίας παραγώγων προς πώληση	3.659	64.734	247	30.962
Παράγωγα χαρακτηρισμένα για αντιστάθμιση ταμειακών ροών:				
Συμβάσεις ανταλλαγής τιμής αγαθών (commodity swaps)	-	283.876	-	63.173
Σύνολο εύλογης αξίας παραγώγων αντιστάθμισης ταμειακών ροών	-	283.876	-	63.173
Σύνολο	3.659	348.610	247	94.135
Μη κυκλοφορούν ενεργητικό				
Συμβάσεις ανταλλαγής τιμής αγαθών (commodity swaps) (Σημ. 11, 18)	-	335.149	-	79.494
	-	335.149	-	79.494
Κυκλοφορούν ενεργητικό				
Συμβάσεις ανταλλαγής τιμής αγαθών (commodity swaps) (Σημ. 13, 19)	3.659	13.461	247	14.641
	3.659	13.461	247	14.641
Σύνολο εύλογης αξίας παραγώγων	3.659	348.610	247	94.135

ΕΛΛΗΝΙΚΑ ΠΕΤΡΕΛΑΙΑ Α.Ε

ΣΥΝΟΠΤΙΚΕΣ ΕΝΔΙΑΜΕΣΕΣ ΕΝΟΠΟΙΗΜΕΝΕΣ ΟΙΚΟΝΟΜΙΚΕΣ ΚΑΤΑΣΤΑΣΕΙΣ ΤΗΣ ΕΞΑΜΗΝΗΣ ΠΕΡΙΟΔΟΥ ΠΟΥ ΕΛΗΞΕ ΤΗΝ 30 ΙΟΥΝΙΟΥ 2008

(Ποσά σε χιλιάδες Ευρώ)

21. ΤΑΜΕΙΑΚΕΣ ΡΟΕΣ ΑΠΟ ΛΕΙΤΟΥΡΓΙΚΕΣ ΔΡΑΣΤΗΡΙΟΤΗΤΕΣ

	Σημ.	Εξάμηνη περίοδος που έληξε	
		30 Ιουνίου 2008	30 Ιουνίου 2007
Κέρδη προ φόρων		322.976	242.258
Προσαρμογές για:			
Αποσβέσεις ενσώματων παγίων και άυλων περιουσιακών στοιχείων	9,10	67.876	65.781
Αποσβέσεις επιχορηγήσεων πάγιου ενεργητικού		(2.120)	(2.105)
Χρηματοοικονομικά έξοδα	6	19.762	19.316
Κέρδη από συνδεδεμένες επιχειρήσεις και μερίσματα		(30.682)	(12.391)
Προβλέψεις		56.739	14.035
Συναλλαγματικά (κέρδη) / ζημιές δανείων		(19.008)	(1.638)
Ζημιές από εκποίηση παγίων		59	-
		415.602	325.256
Μεταβολές Κεφαλαίου κίνησης			
Αύξηση αποθεμάτων		(204.653)	(122.538)
Αύξηση απαιτήσεων		(363.154)	(36.671)
Αύξηση / (μείωση) υποχρεώσεων		(41.125)	54.051
		(608.932)	(105.158)
Καθαρές ταμειακές ροές από λειτουργικές δραστηριότητες		(193.330)	220.098

22. ΣΥΝΑΛΛΑΓΕΣ ΣΥΝΔΕΔΕΜΕΝΩΝ ΜΕΡΩΝ

Στην Συνοπτική Ενδιάμεση Ενοποιημένη Κατάσταση Αποτελεσμάτων συμπεριλαμβάνονται έσοδα, κόστη και έξοδα, τα οποία προκύπτουν από τις συναλλαγές μεταξύ του Ομίλου και συνδεδεμένων μερών. Τέτοιες συναλλαγές περιλαμβάνουν κυρίως πωλήσεις και αγορές των αγαθών και υπηρεσιών στη συνήθη λειτουργία της επιχείρησης και στο σύνολο ανήλθαν σε:

	Εξάμηνη περίοδος που έληξε	
	30 Ιουνίου 2008	30 Ιουνίου 2007
Χρεώσεις σε συνδεδεμένες επιχειρήσεις	477.532	440.714
Χρεώσεις από συνδεδεμένες επιχειρήσεις	76.558	61.512
	554.090	502.226
	30 Ιουνίου 2008	31 Δεκεμβρίου 2007
Υπόλοιπο σε συνδεδεμένες επιχειρήσεις	721	1.961
Υπόλοιπο από συνδεδεμένες επιχειρήσεις	231.146	139.449
	231.867	141.410
	Εξάμηνη περίοδος που έληξε	Εξάμηνη περίοδος που έληξε
	30 Ιουνίου 2008	30 Ιουνίου 2007
Χρεώσεις απο αμοιβές μελών Διοικητικού Συμβουλίου	2.732	2.322

ΕΛΛΗΝΙΚΑ ΠΕΤΡΕΛΑΙΑ Α.Ε

ΣΥΝΟΠΤΙΚΕΣ ΕΝΔΙΑΜΕΣΕΣ ΕΝΟΠΟΙΗΜΕΝΕΣ ΟΙΚΟΝΟΜΙΚΕΣ ΚΑΤΑΣΤΑΣΕΙΣ ΤΗΣ ΕΞΑΜΗΝΗΣ ΠΕΡΙΟΔΟΥ ΠΟΥ ΕΛΗΞΕ ΤΗΝ 30 ΙΟΥΝΙΟΥ 2008

(Ποσά σε χιλιάδες Ευρώ)

Οι συναλλαγές με τα συνδεδεμένα μέρη έχουν γίνει με τους συνήθεις εμπορικούς όρους που ακολουθεί ο Όμιλος για αντίστοιχες συναλλαγές με τρίτους. Συναλλαγές και υπόλοιπα με συνδεδεμένες εταιρείες αφορούν τα εξής:

Συναλλαγές και υπόλοιπα με συνδεδεμένες εταιρείες αφορούν τα εξής:

α) Συνδεδεμένα μέρη που τελούν υπό κοινό έλεγχο με τον Όμιλο λόγω της κοινής συμμετοχής του Δημοσίου:

- Δημόσια Επιχείρηση Ηλεκτρισμού (ΔΕΗ)
- Ελληνικές Ένοπλες Δυνάμεις
- Ολυμπιακές Αερογραμμές / Ολυμπιακή Αεροπορία

β) Χρηματοοικονομικά ιδρύματα (συμπεριλαμβανομένων και των θυγατρικών τους) που τελούν υπό κοινό έλεγχο με τον Όμιλο λόγω της κοινής συμμετοχής του Δημοσίου. Την 30 Ιουνίου 2008, οι δανειακές υποχρεώσεις του Ομίλου ήταν ύψους €512.εκατ. (31 Δεκεμβρίου 2007: €283 εκατ.) και αφορούσαν υποχρεώσεις προς τις ακόλουθες συνδεδεμένες τράπεζες:

- Εθνική Τράπεζα της Ελλάδος
- Αγροτική Τράπεζα της Ελλάδος

γ) Κοινοπραξίες με τρίτους:

- OMV Aktiengesellschaft
- Sipetrol
- Woodside – Repsol – Helpe
- Oil Search, Melrose

δ) Συνδεδεμένες Εταιρείες του Ομίλου που ενοποιούνται με τη μέθοδο της καθαρής θέσης:

- Εταιρεία Αγωγού Καυσίμων Αεροδρομίου Αθηνών (ΕΑΚΑΑ)
- Δημόσια Επιχείρηση Αερίου (ΔΕΠΑ)
- Βόλος Pet Industries A.E.
- Spata Aviation Fuel Company S.A. (SAFCO)

ε) Χρηματοοικονομικά ιδρύματα (συμπεριλαμβανομένων και των θυγατρικών τους) στα οποία ασκείται έλεγχος από μέρη που κρατούν σημαντικό μερίδιο στο μετοχικό κεφάλαιο του Ομίλου. Την 30 Ιουνίου 2008, οι δανειακές υποχρεώσεις του Ομίλου ήταν ύψους €310 εκατ. (31 Δεκεμβρίου 2007: €178 εκατ.) και αφορούσαν υποχρεώσεις προς τις ακόλουθες συνδεδεμένες τράπεζες:

- EFG Eurobank Ergasias A.E.

στ) Επιχειρήσεις στις οποίες ασκείται έλεγχος από μέρη που κρατούν σημαντικό μερίδιο στο μετοχικό κεφάλαιο του Ομίλου.

- Private Sea Marine Services (πρώην Lamda Shipyards)

23. ΛΕΣΜΕΥΣΕΙΣ ΚΑΙ ΛΟΙΠΕΣ ΣΥΜΒΑΤΙΚΕΣ ΥΠΟΧΡΕΩΣΕΙΣ

Οι σημαντικότερες συμβατικές υποχρεώσεις του Ομίλου είναι:

- Κεφαλαιουχικές επενδύσεις συνολικού ποσού €181 εκατ. στις εγκαταστάσεις της εταιρείας. (31 Δεκεμβρίου 2007: €193 εκατ.). Από τα €181 εκατ. τα €94 σχετίζονται με το πρόγραμμα αναβάθμισης του διωλιστηρίου της Ελευσίνας.
- Δαπάνες στα πλαίσια της έρευνας για παραγωγή και εκμετάλλευση υδρογονανθράκων ύψους €14 εκατ. (31 Δεκεμβρίου 2007: €17 εκατ.). Οι δαπάνες θα εξαρτηθούν από την πρόοδο της έρευνας.

24. ΕΝΔΕΧΟΜΕΝΕΣ ΥΠΟΧΡΕΩΣΕΙΣ ΚΑΙ ΝΟΜΙΚΕΣ ΥΠΟΘΕΣΕΙΣ

Ο Όμιλος έχει ενδεχόμενες υποχρεώσεις και νομικές υποθέσεις σε σχέση με τραπεζικές και λοιπές εγγυήσεις και άλλα θέματα που προκύπτουν στα πλαίσια των εμπορικών των συναλλαγών. Δημιουργούνται προβλέψεις έναντι τέτοιων θεμάτων όπου θεωρείται απαραίτητο και συμπεριλαμβάνονται στις «Λοιπές Προβλέψεις» (σημ. 19).

ΕΛΛΗΝΙΚΑ ΠΕΤΡΕΛΑΙΑ Α.Ε

ΣΥΝΟΠΤΙΚΕΣ ΕΝΔΙΑΜΕΣΕΣ ΕΝΟΠΟΙΗΜΕΝΕΣ ΟΙΚΟΝΟΜΙΚΕΣ ΚΑΤΑΣΤΑΣΕΙΣ ΤΗΣ ΕΞΑΜΗΝΗΣ ΠΕΡΙΟΔΟΥ ΠΟΥ ΕΛΗΞΕ ΤΗΝ 30 ΙΟΥΝΙΟΥ 2008

(Ποσά σε χιλιάδες Ευρώ)

α. Ο Όμιλος εμπλέκεται σε διάφορες νομικές υποθέσεις και έχει διάφορες υποχρεώσεις σε εκκρεμότητα σχετικές με τις συνήθειες δραστηριότητες της επιχείρησης. Με βάση τις διαθέσιμες μέχρι σήμερα πληροφορίες, η διοίκηση πιστεύει ότι η έκβαση των υποθέσεων αυτών δεν θα έχει σημαντική επίδραση στα αποτελέσματα του Ομίλου ή στην οικονομική της θέση.

β. Τα Ελληνικά Πετρέλαια Α.Ε δεν έχουν ελεγχθεί από τις φορολογικές αρχές για τις χρήσεις 2002 έως 2007. Η Διοίκηση δεν εκτιμά ότι θα προκύψουν σημαντικές φορολογικές επιβαρύνσεις από μελλοντικούς ελέγχους πέρα από αυτές που αναφέρονται και συμπεριλαμβάνονται στις οικονομικές καταστάσεις.

γ. Μετά από ένα ατύχημα στο οποίο είχε εμπλακεί το δεξαμενόπλοιο KRITI-GOLD το Νοέμβριο του 1998, στις εγκαταστάσεις της επιχείρησης στη Θεσσαλονίκη, τέσσερις ναυτικοί έχασαν τη ζωή τους. Σχετικά με αυτό το ατύχημα έχουν κατατεθεί τέσσερις αγωγές για αποζημίωση ενάντια στον πλοιοκτήτη και την Εταιρεία. Από τις τέσσερις αγωγές, οι τρεις έχουν ήδη τακτοποιηθεί σε συνεργασία με τις ασφαλιστικές εταιρείες. Η τελευταία αγωγή ακόμη εκκρεμεί, το αποτέλεσμα της οποίας δεν θα έχει σημαντική επίπτωση στα αποτελέσματα του Ομίλου ή στην οικονομική του θέση.

δ. Εταιρείες του Ομίλου έχουν εκδώσει ενέγγυες πιστώσεις και εγγυητικές επιστολές προς τρίτους ισόποσου €627 εκατ. για την εκτέλεση συμβάσεων που έχουν υπογράψει.

ε. Τον Οκτώβριο 2002, η Ελληνικά Πετρέλαια Α.Ε. εξέδωσε εγγυητική επιστολή ύψους €45 εκατ., μέσω της Εθνικής Τράπεζας της Ελλάδος, αναφορικά με την πραγματοποίηση του Επενδυτικού Προγράμματος της Jugopetrol AD Kotor. Την 30 Ιουνίου 2008 η εγγυητική είχε λήξει (31 Δεκεμβρίου 2007: € 2 εκατ.).

στ. Ύστερα από καταγγελίες της IATA η Ελληνική Επιτροπή Ανταγωνισμού ξεκίνησε έρευνα στην τιμολόγηση των καυσίμων πολιτικής αεροπορίας στην ελληνική αγορά. Σύμφωνα με το αποτέλεσμα της έρευνας η επιτροπή επέβαλε πρόστιμο τάξεως €9,4 εκατ. σε όλα τα ελληνικά διωλιστήρια. Το ποσοστό που αναλογεί στα Ελληνικά Πετρέλαια ανέρχεται €7,3 εκατ. και βασίζεται σε ένα ποσοστό των αντίστοιχων πωλήσεων του έτους που είχε προηγηθεί της έρευνας. Καθώς οι πληρωμές του ποσού αυτού έχουν ήδη αρχίσει, ο Όμιλος έχει κάνει πρόβλεψη έναντι της ενδεχόμενης αυτής υποχρέωσης, διατηρώντας όμως τη θέση του ότι το σκεπτικό της απόφασης δεν έλαβε υπ' όψη κρίσιμα στοιχεία που παρουσιάστηκαν στην έρευνα. Προς τούτο έχει ήδη ασκηθεί προσφυγή στο Διοικητικό Εφετείο Αθηνών, ενώ παράλληλα ασκήθηκε και αίτηση αναστολής η οποία έγινε μερικώς δεκτή, δηλαδή ανεστάλη μεν η εφαρμογή των διορθωτικών μέτρων που επιβλήθηκαν με την απόφαση της Επ. Ανταγωνισμού μέχρι την 31 Αυγούστου 2007 (έκτοτε δε έχουν επέλθει οι αναγκαίες προσαρμογές), αλλά δεν ανεστάλη ως προς την πληρωμή του προστίμου. Ο Όμιλος εκτιμά ότι η τελική έκβαση της υπόθεσης δεν θα έχει οποιαδήποτε σημαντική επίδραση στα αποτελέσματά του. Η εκδίκαση της προσφυγής που είχε οριστεί για τις 27 Σεπτεμβρίου 2007 και ανεβλήθη για τις 17 Ιανουαρίου 2008, έχει οριστεί για τις 25 Σεπτεμβρίου 2008.

ζ. Με βάση το νόμο 3587/2007 της 10 Ιουλίου, 2007, άρθρο 20, επανήλθαν αυτοδικαίως στο Δημόσιο, χωρίς την έκδοση οποιασδήποτε πράξης, τα δικαιώματα αναζήτησης, έρευνας και εκμετάλλευσης υδρογονανθράκων, επί χερσαίων και θαλασσιών περιοχών της χώρας που έχουν παραχωρηθεί με σειρά Προεδρικών Διαταγμάτων στη Δημόσια Επιχείρηση Πετρελαίων (ΔΕΠ) από το έτος 1976 μέχρι το έτος 1984, και την Δημόσια Επιχείρηση Πετρελαίων Έρευνα και Παραγωγή Υδρογονανθράκων (ΔΕΠ ΕΚΥ) από το έτος 1988 μέχρι το έτος 1995, καθώς και με την Πράξη Υπουργικού Συμβουλίου (ΠΥΣ) 417/1995. Με το ίδιο άρθρο, προβλέπεται ότι η Ελληνικά Πετρέλαια Α.Ε. υποχρεούται να παραδώσει στο Υπουργείο Ανάπτυξης εντός 3 μηνών από τη δημοσίευση του εν λόγω νόμου, όλα τα στοιχεία, μελέτες, χάρτες και εν γένει κάθε έγγραφο που είναι στη κατοχή της και που αφορούν τις γινόμενες εργασίες έρευνας, ανάπτυξης και εκμετάλλευσης υδρογονανθράκων στις παραχωρημένες περιοχές. Στα πλαίσια των Λογιστικών αρχών και πολιτικών που ακολουθούνται, ο Όμιλος δεν είχε κεφαλαιοποιήσει δικαιώματα έρευνας, ανάπτυξης και εκμετάλλευσης στην Ελλάδα στις οικονομικές καταστάσεις. Όλες οι δαπάνες που αφορούσαν εργασίες έρευνας, ανάπτυξης και εκμετάλλευσης υδρογονανθράκων στις παραχωρημένες περιοχές έχουν εξοδοποιηθεί στις περιόδους που έλαβαν χώρα οι εργασίες αυτές. Ως εκ τούτου, δεν εμφανίζεται καμία σημαντική επίδραση στις οικονομικά αποτελέσματα του Ομίλου και στις οικονομικές του καταστάσεις από τον νόμο 3587/2007. Ο Όμιλος εξετάζει τα νέα δεδομένα και το νομικό πλαίσιο που διαμορφώνεται με στόχο να καθορίσει τις επόμενες ενέργειες της και την στρατηγική για την έρευνα και παραγωγή υδρογονανθράκων στην Ελλάδα.

ΕΛΛΗΝΙΚΑ ΠΕΤΡΕΛΑΙΑ Α.Ε

ΣΥΝΟΠΤΙΚΕΣ ΕΝΔΙΑΜΕΣΕΣ ΕΝΟΠΟΙΗΜΕΝΕΣ ΟΙΚΟΝΟΜΙΚΕΣ ΚΑΤΑΣΤΑΣΕΙΣ ΤΗΣ ΕΞΑΜΗΝΗΣ ΠΕΡΙΟΔΟΥ ΠΟΥ ΕΛΗΞΕ ΤΗΝ 30 ΙΟΥΝΙΟΥ 2008

(Ποσά σε χιλιάδες Ευρώ)

25. ΜΕΡΙΣΜΑΤΑ

Η πρόταση για τη γενική συνέλευση για συμπληρωματικό μέρισμα €0,28 ανά μετοχή (Σύνολο €85.578) εγκρίθηκε από το διοικητικό συμβούλιο στις 21 Φεβρουαρίου 2007. Το ποσό συμπεριλαμβάνεται στις οικονομικές καταστάσεις και έχει εγκριθεί από τη γενική συνέλευση των μετόχων στις 17 Μαΐου 2007.

Το Διοικητικό Συμβούλιο της εταιρείας στη συνεδρίαση του στις 8 Αυγούστου 2007, κατά την οποία ενέκρινε τις εξαμηνιαίες συνοπτικές ενδιάμεσες οικονομικές καταστάσεις του Ομίλου για την εξαμηνιαία περίοδο που έληξε την 30 Ιουνίου 2007, αποφάσισε και ενέκρινε τη καταβολή προμερίσματος χρήσης 2007, ποσού €0,15 ανά μετοχή (Σύνολο €45.845). Η σχετική απεικόνιση του μερίσματος εμφανίζεται στις παρούσες ενοποιημένες οικονομικές καταστάσεις του Ομίλου στην περίοδο που λήγει την 31 Δεκεμβρίου 2007.

Η πρόταση για τη γενική συνέλευση για συμπληρωματικό μέρισμα € 0,35 ανά μετοχή (Σύνολο € 106.972) εγκρίθηκε από το διοικητικό συμβούλιο στις 14 Φεβρουαρίου 2008. Το ποσό συμπεριλαμβάνεται στις παρούσες οικονομικές καταστάσεις.

Το Διοικητικό Συμβούλιο της εταιρείας στη συνεδρίαση του στις 7 Αυγούστου 2008, κατά την οποία ενέκρινε τις εξαμηνιαίες συνοπτικές ενδιάμεσες ενοποιημένες οικονομικές καταστάσεις του Ομίλου για την εξαμηνιαία περίοδο που έληξε την 30 Ιουνίου 2008, αποφάσισε και ενέκρινε τη καταβολή προμερίσματος χρήσης 2008, ποσού €0,15 ανά μετοχή (Σύνολο €45.845). Η σχετική απεικόνιση του μερίσματος θα εμφανιστεί στις ενδιάμεσες ενοποιημένες οικονομικές καταστάσεις του Ομίλου τις επόμενης περιόδου που λήγει την 30 Σεπτεμβρίου 2008.

26. ΚΑΤΑΛΟΓΟΣ ΚΥΡΙΟΤΕΡΩΝ ΘΥΓΑΤΡΙΚΩΝ, ΣΥΝΔΕΔΕΜΕΝΩΝ ΕΤΑΙΡΕΙΩΝ ΚΑΙ ΚΟΙΝΟΠΡΑΞΙΩΝ ΠΟΥ ΣΥΜΠΕΡΙΛΑΜΒΑΝΟΝΤΑΙ ΣΤΙΣ ΣΥΝΟΠΤΙΚΕΣ ΕΝΔΙΑΜΕΣΕΣ ΕΝΟΠΟΙΗΜΕΝΕΣ ΟΙΚΟΝΟΜΙΚΕΣ ΚΑΤΑΣΤΑΣΕΙΣ

ΟΝΟΜΑΣΙΑ ΕΤΑΙΡΕΙΑΣ	ΔΡΑΣΤΗΡΙΟΤΗΤΑ	Έδρα Εταιρείας	Ποσοστό συμμετοχής	Μέθοδος Ενοποίησης
ΕΚΟ Α.Ε.	Εμπορική	ΕΛΛΑΔΑ	100,00%	ΠΛΗΡΗΣ
ΕΚΟΤΑ ΚΩ	Εμπορική	ΕΛΛΑΔΑ	49,00%	ΠΛΗΡΗΣ
ΕΚΟ ΦΥΣΙΚΟ ΑΕΡΙΟ (ΑΠΟΡΡΟΦΗΣΗ ΑΠΟ ΕΚΟ Α.Ε. ΣΤΙΣ 8/10/2007)	Φυσικό Αέριο	ΕΛΛΑΔΑ	100,00%	ΠΛΗΡΗΣ
ΕΚΟ ΚΑΛΥΨΩ	Εμπορική	ΕΛΛΑΔΑ	100,00%	ΠΛΗΡΗΣ
ΕΚΟ ΒΟΥΛΓΑΡΙΑ	Εμπορική	ΒΟΥΛΓΑΡΙΑ	100,00%	ΠΛΗΡΗΣ
ΕΚΟ-YU AD ΒΕΛΙΓΡΑΔΙ	Εμπορική	ΣΕΡΒΙΑ	100,00%	ΠΛΗΡΗΣ
ΕΚΟ ΓΕΩΡΓΙΑ ΛΤΔ	Εμπορική	ΓΕΩΡΓΙΑ	100,00%	ΠΛΗΡΗΣ
HELLENIC PETROLEUM INTERNATIONAL	Μητρική υποομίλου	ΑΥΣΤΡΙΑ	100,00%	ΠΛΗΡΗΣ
ΕΛΠΕ ΚΥΠΡΟΣ	Εμπορική	ΚΥΠΡΟΣ	100,00%	ΠΛΗΡΗΣ
HELPE SERVICES LTD (ΕΚΚΑΘΑΡΙΣΗ 27/12/2007)	Παροχή υπηρεσιών	ΚΥΠΡΟΣ	100,00%	ΠΛΗΡΗΣ
HELLENIC PETROLEUM BULGARIA (HOLDINGS) LTD	Παροχή υπηρεσιών	ΚΥΠΡΟΣ	100,00%	ΠΛΗΡΗΣ
HELLENIC PETROLEUM SERBIA (HOLDINGS) LTD	Παροχή υπηρεσιών	ΚΥΠΡΟΣ	100,00%	ΠΛΗΡΗΣ
HELLENIC PETROLEUM GEORGIA (HOLDINGS) LTD	Παροχή υπηρεσιών	ΚΥΠΡΟΣ	100,00%	ΠΛΗΡΗΣ
JUGOPETROL AD KOTOR	Εμπορική	ΜΑΥΡΟΒΟΥΝΙΟ	54,35%	ΠΛΗΡΗΣ
GLOBAL ALBANIA A.E	Εμπορική	ΑΛΒΑΝΙΑ	99,96%	ΠΛΗΡΗΣ
ELDA PETROL ALBANIA	Εμπορική	ΑΛΒΑΝΙΑ	99,96%	ΠΛΗΡΗΣ
ΕΛΠΕΤ ΒΑΛΚΑΝΙΚΗ Α.Ε.	Μητρική υποομίλου	ΕΛΛΑΔΑ	63,00%	ΠΛΗΡΗΣ
ΒΑΡΔΑΞ Α.Ε.	Αγωγός πετρελαίου	ΕΛΛΑΔΑ	50,40%	ΠΛΗΡΗΣ
ΟΚΤΑ CRUDE OIL REFINERY A.D	Διύλιση	ΣΚΟΠΙΑ	51,35%	ΠΛΗΡΗΣ
ΑΣΠΡΟΦΟΣ Α.Ε.	Μηχανολογική	ΕΛΛΑΔΑ	100,00%	ΠΛΗΡΗΣ
ΝΤΙΑΞΟΝ Α.Ε.	Πετροχημικά	ΕΛΛΑΔΑ	100,00%	ΠΛΗΡΗΣ
ΠΟΣΕΙΔΩΝ ΝΑΥΤΙΛΙΑΚΗ ΕΤΑΙΡΙΑ Α.Ε.	Ναυτιλιακή	ΕΛΛΑΔΑ	100,00%	ΠΛΗΡΗΣ
ΑΠΟΛΛΩΝ ΝΑΥΤΙΛΙΑΚΗ ΕΤΑΙΡΙΑ Α.Ε.	Ναυτιλιακή	ΕΛΛΑΔΑ	100,00%	ΠΛΗΡΗΣ
ΕΝΕΡΓΕΙΑΚΗ ΘΕΣΣΑΛΟΝΙΚΗΣ	Ενέργεια	ΕΛΛΑΔΑ	100,00%	ΠΛΗΡΗΣ
HELLENIC PETROLEUM FINANCE PLC	Χρηματοοικον. Υπηρεσίες	ΗΝΩΜΕΝΟ ΒΑΣΙΛΕΙΟ	100,00%	ΠΛΗΡΗΣ
ΕΛΠΕ ΔΙΕΘΝΗΣ ΣΥΜΒΟΥΛΕΥΤΙΚΗ Α.Ε.	Συμβουλευτικές Υπηρεσίες	ΕΛΛΑΔΑ	100,00%	ΠΛΗΡΗΣ
ΕΛΠΕ ΑΝΑΝΕΩΣΙΜΕΣ ΠΗΓΕΣ ΕΝΕΡΓΕΙΑΣ Α.Ε.	Ενέργεια	ΕΛΛΑΔΑ	100,00%	ΠΛΗΡΗΣ
ΔΕΠΑ Α.Ε.	Φυσικό Αέριο	ΕΛΛΑΔΑ	35,00%	ΚΑΘΑΡΗ ΘΕΣΗ
ARTENIUS HELLAS S.A.(ΠΡΩΙΝ V.P.I. S.A.)	Πετροχημικά	ΕΛΛΑΔΑ	35,00%	ΚΑΘΑΡΗ ΘΕΣΗ
Ε.Α.Κ.Α.Α	Αγωγός πετρελαίου	ΕΛΛΑΔΑ	50,00%	ΚΑΘΑΡΗ ΘΕΣΗ
ΕΛΠΕ ΘΡΑΚΗ Α.Ε.	Αγωγός πετρελαίου	ΕΛΛΑΔΑ	25,00%	ΚΑΘΑΡΗ ΘΕΣΗ

ΕΛΛΗΝΙΚΑ ΠΕΤΡΕΛΑΙΑ Α.Ε

ΣΥΝΟΠΤΙΚΕΣ ΕΝΔΙΑΜΕΣΕΣ ΕΝΟΠΟΙΗΜΕΝΕΣ ΟΙΚΟΝΟΜΙΚΕΣ ΚΑΤΑΣΤΑΣΕΙΣ
ΤΗΣ ΕΞΑΜΗΝΗΣ ΠΕΡΙΟΔΟΥ ΠΟΥ ΕΛΗΞΕ ΤΗΝ 30 ΙΟΥΝΙΟΥ 2008

(Ποσά σε χιλιάδες Ευρώ)

27. ΛΟΙΠΑ ΣΗΜΑΝΤΙΚΑ ΓΕΓΟΝΟΤΑ

α. Στις 3 Ιουλίου 2008 και σε συνέχεια του μνημονίου συμφωνίας της 24 Ιουλίου 2007 τα Ελληνικά Πετρέλαια ανακοίνωσαν την τελική συμφωνία με την Edison SpA, τη δεύτερη μεγαλύτερη εταιρεία ηλεκτρισμού και φυσικού αερίου στην Ιταλία, δημιουργώντας μια στρατηγική συμμαχία στη παραγωγή και εμπορία ηλεκτρικής ενέργειας. Η κοινοπραξία στην οποία θα συμμετέχουν και θα ελέγχουν ισότιμα η Ελληνικά Πετρέλαια Α.Ε. και η Edison SpA θα διαχειρίζεται παραγωγή ηλεκτρικής ενέργειας τάξεως 1.500 – 2.000 MW ενώ παράλληλα θα αναπτύξει δραστηριότητες εμπορίας και λιανικής πωλήσεως. Η συμφωνία ορίζει ότι η μητρική εταιρεία θα ελέγχει το 75% μιας θυγατρικής παραγωγής ηλεκτρικής ενέργειας (το υπόλοιπο 25% θα ανήκει στην Ελληνική Ενέργεια και Ανάπτυξη και στην ΧΑΛΚΟΡ) και το 100% μιας θυγατρικής εμπορίας και λιανικής πωλήσεως ηλεκτρικής ενέργειας).

Σύμφωνα με τους όρους της τελικής συμφωνίας, η Ελληνικά Πετρέλαια θα συνεισφέρει στην κοινοπραξία όλες τις τρέχουσες δραστηριότητες της στον τομέα της ηλεκτρικής ενέργειας, συμπεριλαμβανομένης της Ενεργειακής Θεσσαλονίκης Α.Ε., στην οποία ανήκει η μονάδα ηλεκτροπαραγωγής φυσικού αερίου, συνδυασμένου κύκλου, δυναμικότητας 390MW στη Θεσσαλονίκη. Η Edison θα συνεισφέρει στη κοινοπραξία την κατά 65% συμμετοχή της στην εταιρεία Ηλεκτροπαραγωγή Θίσβης Α.Ε., η οποία έχει άδεια εγκατάστασης μονάδας φυσικού αερίου, συνδυασμένου κύκλου, δυναμικότητας 420MW στη Θίσβη Βοιωτίας καθώς και τις εργασίες της σε έργα τα οποία είναι υπό μελέτη για την κατασκευή περαιτέρω εργοστασίων παραγωγής ηλεκτρικής ενέργειας. Η Ελληνική Ενέργεια και Ανάπτυξη και η ΧΑΛΚΟΡ θα συνεισφέρουν το υπόλοιπο 35% της συμμετοχής τους στην Θίσβη στην κοινοπραξία με αντάλλαγμα μερίδιο συμμετοχής 25% στη θυγατρική παραγωγής ηλεκτρικής ενέργειας της μητρικής εταιρείας. Βασίζομενη στη συνεισφορά ενεργητικού των μετόχων, η Ελληνικά Πετρέλαια θα εισπράξει από την €55 εκατομμύρια από την Edison SpA και η κοινοπραξία θα εισπράξει €30.7 εκατομμύρια από την Ελληνική Ενέργεια και Ανάπτυξη και ΧΑΛΚΟΡ.

Σύμφωνα με το ΔΠΧΠ 5, μία εταιρεία πρέπει να ταξινομεί ένα Πάγιο στοιχείο ενεργητικού διαθέσιμο προς πώληση εάν η τρέχουσα της αξία θα ανακτηθεί κυρίως μέσα από μία πράξη πώλησης παρά μέσα από συνεχόμενη χρήση. Δεδομένου ότι η πρόθεση της εταιρείας δεν είναι η ανάκτηση της τρέχουσας αξίας της Ενεργειακής Θεσσαλονίκης μέσα από τη πώληση της αλλά η από επένδυση του 50% της εταιρείας και η επέκταση των δραστηριοτήτων στο τομέα της παραγωγής και εμπορίας ηλεκτρικής ενέργειας, η συναλλαγή δεν πληρήν τα κριτήρια μίας επένδυσης κατεχόμενης προς πώληση και δεν πρέπει να παρουσιαστεί σαν «Διακοπείσες Δραστηριότητες». Για αυτό το λόγο, η Ενεργειακή Θεσσαλονίκη παρουσιάζεται στις Ενδιάμεσες τρίμηνες Οικονομικές Καταστάσεις της εταιρείας στις «Επενδύσεις σε Θυγατρικές εταιρείες» και δεν έχει ταξινομηθεί ως «κατεχόμενη προς πώληση» ούτε σαν «Διακοπείσες Δραστηριότητες».

Η συναλλαγή υπόκειται σε τελικό έλεγχο της Ευρωπαϊκής Επιτροπής Ανταγωνισμού. Συνεπώς ο Όμιλος θα είναι σε θέση να επιμετρήσει και να παρουσιάσει την πλήρη επίδραση στα Οικονομικά αποτελέσματα της Εταιρείας και του Ομίλου μετά την ολοκλήρωση της συναλλαγής.

Στις 30 Ιουνίου 2008, η συναλλαγή αυτή δεν έχει ολοκληρωθεί και δεν είχε καμία επίδραση στις ενδιάμεσες ενοποιημένες οικονομικές καταστάσεις του Ομίλου..

β. Βάσει της συμφωνίας που επετεύχθη μεταξύ της ΕΛΠΕΤ ΒΑΛΚΑΝΙΚΗ (θυγατρική του Ομίλου με ποσοστό 63%) και της κυβέρνησης της π.Γ.Δ.Μ. (βλέπε οικονομικές καταστάσεις Ομίλου 31 Δεκεμβρίου 2007 σημ. 30 καθώς και τη σημ. 5 στις παρούσες ενοποιημένες οικονομικές καταστάσεις), η ΕΛΠΕΤ ΒΑΛΚΑΝΙΚΗ μεταβίβασε 20% των μετοχών της ΒΑΡΔΑΞ Α.Ε., στην κυβέρνηση της π.Γ.Δ.Μ. όπως προβλεπόταν στην αρχική συμφωνία αγοραπωλησίας των μετοχών της ΟΚΤΑ. Η συναλλαγή διενεργήθηκε σύμφωνα με την πολιτική της οικονομικής οντότητας την οποία έχει επιλέξει ο Όμιλος για συναλλαγές με τους μετόχους της μειοψηφίας. Ο Όμιλος έχει υιοθετήσει την πολιτική σύμφωνα με την οποία χειρίζεται τις συναλλαγές με τους μετόχους της μειοψηφίας με τον ίδιο τρόπο που χειρίζεται τις συναλλαγές με τους κύριους μετόχους του Ομίλου. Όσον αφορά τις αγορές που πραγματοποιούνται από τους μετόχους της μειοψηφίας, η διαφορά μεταξύ του τιμήματος που καταβλήθηκε και του αποκτηθέντος σχετικού μεριδίου της λογιστικής αξίας των ιδίων κεφαλαίων της θυγατρικής αφαιρείται από τα ίδια κεφάλαια. Κέρδη ή ζημιές που προκύπτουν από την πώληση στους μετόχους της μειοψηφίας καταχωρούνται επίσης στα ίδια κεφάλαια. Όσον αφορά τις πωλήσεις που πραγματοποιούνται στους μετόχους της μειοψηφίας, η διαφορά μεταξύ των ληφθέντων ποσών και του σχετικού μεριδίου των μετόχων της μειοψηφίας καταχωρείται επίσης στα ίδια κεφάλαια. Στην παραπάνω συναλλαγή η ΕΛΠΕΤ ΒΑΛΚΑΝΙΚΗ διατηρεί τον απόλυτο έλεγχο επί της

ΕΛΛΗΝΙΚΑ ΠΕΤΡΕΛΑΙΑ Α.Ε

ΣΥΝΟΠΤΙΚΕΣ ΕΝΔΙΑΜΕΣΕΣ ΕΝΟΠΟΙΗΜΕΝΕΣ ΟΙΚΟΝΟΜΙΚΕΣ ΚΑΤΑΣΤΑΣΕΙΣ
ΤΗΣ ΕΞΑΜΗΝΗΣ ΠΕΡΙΟΔΟΥ ΠΟΥ ΕΛΗΞΕ ΤΗΝ 30 ΙΟΥΝΙΟΥ 2008

(Ποσά σε χιλιάδες Ευρώ)

ΒΑΡΔΑΞ Α.Ε. και κατόπιν τούτου τα κέρδη που απορρέουν από τη μεταβίβαση των μετοχών σε μετόχους μειοψηφίας παρουσιάζονται απευθείας στα ίδια κεφάλαια.

γ. Στις 12 Ιουνίου 2008 η Hellenic Petroleum Bulgaria (Holdings) Ltd, 100% θυγατρική του Ομίλου Ελληνικά Πετρέλαια, υπέγραψε συμφωνία μεταβίβασης μετοχών με την with Opet Aygaz Bulgaria EAD, εταιρεία που λειτουργεί 17 νεόχτιστα πρατήρια καυσίμων και 3 στρατηγικά τοποθετημένες αποθήκες καυσίμων στη Βουλγαρία. Η συναλλαγή, η οποία υπόκειται σε έγκριση από την τοπική Αρχή Ανταγωνισμού, προνοεί την εξαγορά του 100% του μετοχικού κεφαλαίου της Opet Aygaz Bulgaria EAD για €10 εκατομμύρια αναπροσαρμοσμένο για τυχών αλλαγή στο κυκλοφορούν κεφάλαιο από τη μέρα της υπογραφής της συμφωνίας μέχρι και την τελική μεταβίβαση των μετοχών. Το 2007, η Opet Aygaz Bulgaria EAD είχε κύκλο εργασιών της τάξης των €44 εκατομμυρίων περίπου και καθαρές ζημιές περίπου €4 εκατομμυρίων. Μέχρι τις 30 Ιουνίου 2008, η συναλλαγή αυτή δεν έχει ολοκληρωθεί και ο έλεγχος της εν λόγω εταιρείας δεν έχει περάσει στα Ελληνικά Πετρέλαια. Ως αποτέλεσμα, η συναλλαγή αυτή η οποία αναμένεται να ολοκληρωθεί μέχρι τις 30 Σεπτεμβρίου 2008 δεν είχε καμία επίδραση στις ενδιάμεσες ενοποιημένες οικονομικές καταστάσεις του Ομίλου.

ΕΛΛΗΝΙΚΑ ΠΕΤΡΕΛΑΙΑ Α.Ε

ΣΥΝΟΠΤΙΚΕΣ ΕΝΔΙΑΜΕΣΕΣ
ΟΙΚΟΝΟΜΙΚΕΣ ΚΑΤΑΣΤΑΣΕΙΣ
ΤΗΣ ΕΞΑΜΗΝΗΣ ΠΕΡΙΟΔΟΥ ΠΟΥ ΕΛΗΞΕ ΤΗΝ

30 ΙΟΥΝΙΟΥ 2008



ΕΛΛΗΝΙΚΑ ΠΕΤΡΕΛΑΙΑ Α.Ε

ΣΥΝΟΠΤΙΚΕΣ ΕΝΔΙΑΜΕΣΕΣ ΟΙΚΟΝΟΜΙΚΕΣ ΚΑΤΑΣΤΑΣΕΙΣ
ΤΗΣ ΕΞΑΜΗΝΗΣ ΠΕΡΙΟΔΟΥ ΠΟΥ ΕΛΗΞΕ ΤΗΝ 30 ΙΟΥΝΙΟΥ 2008

(Ποσά σε χιλιάδες Ευρώ)

ΠΕΡΙΕΧΟΜΕΝΑ

I.	Στοιχεία Επιχείρησης	3
II.	Συνοπτικός Ενδιάμεσος Ισολογισμός (Επισκοπημένος)	4
III.	Συνοπτική Ενδιάμεση Κατάσταση Αποτελεσμάτων (Επισκοπημένη)	5
IV.	Συνοπτική Ενδιάμεση Κατάσταση Μεταβολών Ιδίων Κεφαλαίων (Επισκοπημένη)	6
V.	Συνοπτική Ενδιάμεση Κατάσταση Ταμειακών Ροών (Επισκοπημένη)	7
VI.	Σημειώσεις των Συνοπτικών Ενδιαμέσων Οικονομικών Καταστάσεων (Επισκοπημένων)	8

ΕΛΛΗΝΙΚΑ ΠΕΤΡΕΛΑΙΑ Α.Ε

ΣΥΝΟΠΤΙΚΕΣ ΕΝΔΙΑΜΕΣΕΣ ΟΙΚΟΝΟΜΙΚΕΣ ΚΑΤΑΣΤΑΣΕΙΣ
ΤΗΣ ΕΞΑΜΗΝΗΣ ΠΕΡΙΟΔΟΥ ΠΟΥ ΕΛΗΞΕ ΤΗΝ 30 ΙΟΥΝΙΟΥ 2008
(Ποσά σε χιλιάδες Ευρώ)

I. Στοιχεία Επιχείρησης

Διοικητικό Συμβούλιο	Ευθύμιος Χριστοδούλου – Πρόεδρος Δ.Σ. Ιωάννης Κωστόπουλος – Διευθύνων Σύμβουλος (από 11/12/2007) Παναγιώτης Καβουλάκος - Διευθύνων Σύμβουλος (έως 11/12/2007) Νικόλαος Λέριος – Εκτελεστικό Μέλος Θεόδωρος-Αχιλλέας Βάρδας - Εκτελεστικό Μέλος Δημήτρης Ματθαίου - Εκτελεστικό Μέλος (έως 11/12/2007) Βασίλειος Μπαγιώκος - Μη εκτελεστικό Μέλος Παναγιώτης Παυλόπουλος – Μη εκτελεστικό Μέλος Μάριος Τσάκας – Μη εκτελεστικό Μέλος Ιάσων Στράτος – Μη εκτελεστικό Μέλος Ελισάβετ Τυπάλδου-Λοβέρδου – Μη εκτελεστικό Μέλος (από 11/12/2007) Γεώργιος Καλλιμόπουλος - Μη εκτελεστικό Μέλος (από 11/12/2007) Δημήτρης Μηλιάκος- Μη εκτελεστικό Μέλος (από 14/05/2008) Παναγιώτης Οφθαλμίδης - Μη εκτελεστικό Μέλος (από 14/05/2008) Αλέξιος Αθανασόπουλος- Μη εκτελεστικό Μέλος (από 14/05/2008) Ανδρέας Παλευρατζής- Μη εκτελεστικό Μέλος (έως 11/12/2007) Ιωάννης Τσουκαλάς- Μη εκτελεστικό Μέλος (έως 11/12/2007) Ανδρέας Βρανάς – Μη εκτελεστικό Μέλος (έως 14/05/2008) Βασίλειος Νικήτας- Μη εκτελεστικό Μέλος (έως 14/05/2008) Δημήτριος Δεληγιάννης- Μη εκτελεστικό Μέλος (έως 14/05/2008)
Διεύθυνση Έδρας Εταιρείας:	Λεωφόρος Αμαλίας 54 10558 Αθήνα , Ελλάδα
ΑΡ.Μ.Α.Ε.:	2443/06/86/23 / Υπουργείο Ανάπτυξης
Ελεγκτική Εταιρεία :	ΠραισγυωτερχαουςΚούπερς Ανώνυμη Ελεγκτική Εταιρεία Λεωφόρος Κηφισίας 268 152 32 Χαλάνδρι Αθήνα, Ελλάδα

ΕΛΛΗΝΙΚΑ ΠΕΤΡΕΛΑΙΑ Α.Ε

ΣΥΝΟΠΤΙΚΕΣ ΕΝΔΙΑΜΕΣΕΣ ΟΙΚΟΝΟΜΙΚΕΣ ΚΑΤΑΣΤΑΣΕΙΣ
ΤΗΣ ΕΞΑΜΗΝΗΣ ΠΕΡΙΟΔΟΥ ΠΟΥ ΕΛΗΞΕ ΤΗΝ 30 ΙΟΥΝΙΟΥ 2008
(Ποσά σε χιλιάδες Ευρώ)

Π. Συνοπτικός Ενδιάμεσος Ισολογισμός (Επισκοπημένος)

	Σημ.	30 Ιουνίου 2008	31 Δεκεμβρίου 2007
ΕΝΕΡΓΗΤΙΚΟ			
Πάγιο Ενεργητικό			
Ενσώματα πάγια	8	703.173	676.436
Άυλα περιουσιακά στοιχεία	9	22.117	26.427
Επενδύσεις σε συνδεδεμένες επιχειρήσεις		695.300	694.660
Αναβαλλόμενες φορολογικές απαιτήσεις		88.374	22.785
Χρηματοοικονομικά στοιχεία διαθέσιμα προς πώληση		251	249
Δάνεια, προκαταβολές και λοιπές απαιτήσεις	10	602	498
		1.509.817	1.421.055
Κυκλοφορούν ενεργητικό			
Αποθέματα	11	1.558.187	1.409.638
Πελάτες και λοιπές απαιτήσεις	12	1.194.729	994.107
Ταμειακά διαθέσιμα και ισοδύναμα	13	78.208	26.815
		2.831.124	2.430.560
Σύνολο ενεργητικού		4.340.941	3.851.615
ΙΔΙΑ ΚΕΦΑΛΑΙΑ			
Μετοχικό κεφάλαιο	14	1.020.081	1.020.081
Αποθεματικά	15	337.786	503.313
Αποτελέσματα εις νέον		665.208	608.201
Σύνολο ιδίων κεφαλαίων		2.023.075	2.131.595
ΥΠΟΧΡΕΩΣΕΙΣ			
Μακροπρόθεσμες υποχρεώσεις			
Δάνεια	16	238.221	258.413
Υποχρεώσεις παροχών προσωπικού λόγω εξόδου από την υπηρεσία		126.717	122.650
Προβλέψεις και λοιπές υποχρεώσεις	17	367.892	110.237
		732.830	491.300
Βραχυπρόθεσμες υποχρεώσεις			
Προμηθευτές και λοιπές υποχρεώσεις	18	633.981	719.452
Υποχρεώσεις από φόρους - τέλη		126.067	128.758
Δάνεια	16	821.649	377.291
Μερίσματα πληρωτέα		3.339	3.219
		1.585.036	1.228.720
Σύνολο υποχρεώσεων		2.317.866	1.720.020
Σύνολο ιδίων κεφαλαίων και υποχρεώσεων		4.340.941	3.851.615

Οι συνοδευτικές σημειώσεις στις σελίδες 8 έως 25 αποτελούν αναπόσπαστο μέρος αυτών των συνοπτικών ενδιάμεσων οικονομικών καταστάσεων.

Διευθύνων Σύμβουλος

Γενικός Διευθυντής Οικονομικών
Υπηρεσιών

Διευθυντής Γενικής και
Αναλυτικής Λογιστικής

Ιωάννης Κωστόπουλος

Ανδρέας Σιάμισης

Παντελής Τίγκας

ΕΛΛΗΝΙΚΑ ΠΕΤΡΕΛΑΙΑ Α.Ε

ΣΥΝΟΠΤΙΚΕΣ ΕΝΔΙΑΜΕΣΕΣ ΟΙΚΟΝΟΜΙΚΕΣ ΚΑΤΑΣΤΑΣΕΙΣ
ΤΗΣ ΕΞΑΜΗΝΗΣ ΠΕΡΙΟΔΟΥ ΠΟΥ ΕΛΗΞΕ ΤΗΝ 30 ΙΟΥΝΙΟΥ 2008
(Ποσά σε χιλιάδες Ευρώ)

III. Συνοπτική Ενδιάμεση Κατάσταση Αποτελεσμάτων (Επισκοπημένη)

	Σημ.	Εξάμηνη περίοδος που έληξε		Τρίμηνη περίοδος που έληξε	
		30 Ιουνίου 2008	30 Ιουνίου 2007	30 Ιουνίου 2008	30 Ιουνίου 2007
Κύκλος εργασιών (πωλήσεις)		4.880.897	3.527.597	2.481.759	1.769.429
Κόστος πωληθέντων		(4.517.962)	(3.218.457)	(2.223.527)	(1.559.532)
Μεικτό κέρδος		362.935	309.140	258.232	209.897
Έξοδα διοίκησης και διάθεσης	4	(93.218)	(92.568)	(48.689)	(48.836)
Έξοδα ερευνών και ανάπτυξης		(13.826)	(7.158)	(8.271)	(4.831)
Λοιπά (έξοδα) / έσοδα	5	(49.979)	(111)	(41.012)	(1.755)
Λειτουργικό αποτέλεσμα		205.912	209.303	160.260	154.475
Χρηματοοικονομικά (έξοδα) / έσοδα - καθαρά	6	(8.023)	(11.286)	(4.177)	(5.410)
Κέρδη / (ζημιές) από συναλλαγματικές διαφορές		17.414	2.054	(4.822)	4.792
Έσοδα συμμετοχών		13.462	8.662	13.462	8.662
Κέρδη προ φόρων		228.765	208.733	164.723	162.519
Φόρος εισοδήματος		(64.786)	(50.772)	(41.017)	(38.756)
Καθαρά κέρδη περιόδου		163.979	157.961	123.706	123.763
Κέρδη ανά μετοχή (σε Ευρώ ανά μετοχή)	7	0,54	0,52	0,40	0,40

Οι συνοδευτικές σημειώσεις στις σελίδες 8 έως 25 αποτελούν αναπόσπαστο μέρος αυτών των συνοπτικών ενδιάμεσων οικονομικών καταστάσεων.

ΕΛΛΗΝΙΚΑ ΠΕΤΡΕΛΑΙΑ Α.Ε

ΣΥΝΟΠΤΙΚΕΣ ΕΝΔΙΑΜΕΣΕΣ ΟΙΚΟΝΟΜΙΚΕΣ ΚΑΤΑΣΤΑΣΕΙΣ
ΤΗΣ ΕΞΑΜΗΝΗΣ ΠΕΡΙΟΔΟΥ ΠΟΥ ΕΛΗΞΕ ΤΗΝ 30 ΙΟΥΝΙΟΥ 2008

(Ποσά σε χιλιάδες Ευρώ)

IV. Συνοπτική Ενδιάμεση Κατάσταση Μεταβολών Ιδίων Κεφαλαίων (Επισκοπημένη)

	Μετοχικό κεφάλαιο	Αποθεματικά	Αποτελέσματα εις νέον	Σύνολο Ιδίων Κεφαλαίων
Υπόλοιπο την 1 Ιανουαρίου 2007	1.020.081	559.387	450.439	2.029.907
Καθαρά κέρδη περιόδου	-	-	157.961	157.961
Μερίσματα του 2006	-	-	(85.578)	(85.578)
Απραγματοποίητα κέρδη / (ζημιές) στην αποτίμηση πράξεων αντιστάθμισης κινδύνου (Σημ. 19)	-	(36.106)	-	(36.106)
Υπόλοιπο την 30 Ιουνίου 2007	1.020.081	523.281	522.822	2.066.184
Κινήσεις - 1 Ιουλίου 2007 έως 31 Δεκεμβρίου 2007				
Καθαρά κέρδη περιόδου	-	-	124.031	124.031
Μερίσματα του 2006 και 2007	-	-	(45.845)	(45.845)
Μεταφορές σε αποθεματικά	-	37.625	(37.625)	-
Μεταφορές σε κέρδη εις νέον (Ν. 3220/04)	-	(44.818)	44.818	-
Απραγματοποίητα κέρδη / (ζημιές) στην αποτίμηση πράξεων αντιστάθμισης κινδύνου (Σημ. 19)	-	(12.775)	-	(12.775)
Υπόλοιπο την 31 Δεκεμβρίου 2007	1.020.081	503.313	608.201	2.131.595
Κινήσεις - 1 Ιανουαρίου 2008 έως 30 Ιουνίου 2008				
Καθαρά κέρδη περιόδου	-	-	163.979	163.979
Μερίσματα του 2006 και 2007	-	-	(106.972)	(106.972)
Απραγματοποίητα κέρδη / (ζημιές) στην αποτίμηση πράξεων αντιστάθμισης κινδύνου (Σημ. 19)	-	(165.527)	-	(165.527)
Υπόλοιπο την 30 Ιουνίου 2008	1.020.081	337.786	665.208	2.023.075

Οι συνοδευτικές σημειώσεις στις σελίδες 8 έως 25 αποτελούν αναπόσπαστο μέρος αυτών των συνοπτικών ενδιάμεσων οικονομικών καταστάσεων.

ΕΛΛΗΝΙΚΑ ΠΕΤΡΕΛΑΙΑ Α.Ε

ΣΥΝΟΠΤΙΚΕΣ ΕΝΔΙΑΜΕΣΕΣ ΟΙΚΟΝΟΜΙΚΕΣ ΚΑΤΑΣΤΑΣΕΙΣ
ΤΗΣ ΕΞΑΜΗΝΗΣ ΠΕΡΙΟΔΟΥ ΠΟΥ ΕΛΗΞΕ ΤΗΝ 30 ΙΟΥΝΙΟΥ 2008
(Ποσά σε χιλιάδες Ευρώ)

V. Συνοπτική Ενδιάμεση Κατάσταση Ταμειακών Ροών (Επισκοπημένη)

	Σημ.	Εξάμηνη περίοδος που έληξε	
		30 Ιουνίου 2008	30 Ιουνίου 2007
Ταμειακές ροές από λειτουργικές δραστηριότητες			
Ταμειακές ροές από λειτουργικές δραστηριότητες	20	(196.747)	197.620
Καταβληθείς φόρος εισοδήματος		(41.402)	-
Καθαρές ταμειακές ροές από λειτουργικές δραστηριότητες		(238.149)	197.620
Ταμειακές ροές από επενδυτικές δραστηριότητες			
Αγορές ενσώματων παγίων και άυλων περιουσιακών στοιχείων	8,9	(61.717)	(59.210)
Εισπραχθείσες επιδοτήσεις		108	-
Συμμετοχές σε αύξηση κεφαλαίου συνδεδ. επιχειρήσεων		(640)	(179)
Μερίσματα εισπραχθέντα		11.730	5.794
Εισπραχθέντες τόκοι	6	5.347	5.486
Χρηματοοικονομικά στοιχεία διαθέσιμα προς πώληση		(2)	-
Καθαρές ταμειακές ροές από επενδυτικές δραστηριότητες		(45.174)	(48.109)
Ταμειακές ροές από χρηματοδοτικές δραστηριότητες			
Καταβληθέντες τόκοι	6	(13.370)	(16.772)
Μερίσματα πληρωθέντα		(106.854)	(84.987)
Εξωφλήσεις δανείων		(536.762)	(404.961)
Εισπράξεις από εκδοθέντα / αναληφθέντα δάνεια		992.563	353.086
Καθαρές ταμειακές ροές από χρηματοδοτικές δραστηριότητες		335.577	(153.634)
Καθαρή αύξηση / (μείωση) στα ταμειακά διαθέσιμα και ισοδύναμα		52.254	(4.123)
Ταμειακά διαθέσιμα και ισοδύναμα στην αρχή της περιόδου	13	26.815	37.878
Συναλλαγματικές διαφορές στα ταμειακά διαθέσιμα και ισοδύναμα		(861)	(718)
Αύξηση/(Μείωση) στα ταμειακά διαθέσιμα και ισοδύναμα		52.254	(4.123)
Ταμειακά διαθέσιμα και ισοδύναμα στο τέλος της περιόδου	13	78.208	33.037

Οι συνοδευτικές σημειώσεις στις σελίδες 8 έως 25 αποτελούν αναπόσπαστο μέρος αυτών των συνοπτικών ενδιάμεσων οικονομικών καταστάσεων.

ΕΛΛΗΝΙΚΑ ΠΕΤΡΕΛΑΙΑ Α.Ε

ΣΥΝΟΠΤΙΚΕΣ ΕΝΔΙΑΜΕΣΕΣ ΟΙΚΟΝΟΜΙΚΕΣ ΚΑΤΑΣΤΑΣΕΙΣ
ΤΗΣ ΕΞΑΜΗΝΗΣ ΠΕΡΙΟΔΟΥ ΠΟΥ ΕΛΗΞΕ ΤΗΝ 30 ΙΟΥΝΙΟΥ 2008

(Ποσά σε χιλιάδες Ευρώ)

VI. Σημειώσεις των Συνοπτικών Ενδιάμεσων Οικονομικών Καταστάσεων (Επισκοπημένων)

1. ΓΕΝΙΚΕΣ ΠΛΗΡΟΦΟΡΙΕΣ

Η εταιρεία Ελληνικά Πετρέλαια Α.Ε. λειτουργεί στον τομέα της ενέργειας στην Ελλάδα. Οι δραστηριότητες της Εταιρείας περιλαμβάνουν την έρευνα και παραγωγή υδρογονανθράκων, τη διύλιση και εμπορία των προϊόντων πετρελαίου, καθώς και την παραγωγή και εμπορία πετροχημικών προϊόντων.

2. ΠΛΑΙΣΙΟ ΚΑΤΑΡΤΙΣΗΣ ΟΙΚΟΝΟΜΙΚΩΝ ΚΑΤΑΣΤΑΣΕΩΝ ΚΑΙ ΛΟΓΙΣΤΙΚΕΣ ΑΡΧΕΣ

Πλαίσιο κατάρτισης οικονομικών καταστάσεων

Οι συνοπτικές ενδιάμεσες οικονομικές καταστάσεις της Ελληνικά Πετρέλαια Α.Ε. συντάσσονται σύμφωνα με το Διεθνές Λογιστικό Πρότυπο 34 (ΔΛΠ 34) – «*Ενδιάμεση Οικονομική Πληροφόρηση*».

Αυτές οι συνοπτικές ενδιάμεσες οικονομικές καταστάσεις θα πρέπει να διαβαστούν σε συνάρτηση με τις ετήσιες οικονομικές καταστάσεις της χρήσης που έληξε την 31 Δεκεμβρίου 2007 οι οποίες βρίσκονται στη διάθεση των χρηστών στην ιστοσελίδα της εταιρείας www.hellenic-petroleum.gr.

Οι ενδιάμεσες ενοποιημένες οικονομικές καταστάσεις της εταιρείας Ελληνικά Πετρέλαια Α.Ε. για την εξάμηνη περίοδο που έληξε την 30 Ιουνίου 2008 εγκρίθηκαν από το Διοικητικό Συμβούλιο στις 7 Αυγούστου 2008.

Λογιστικές αρχές

Οι λογιστικές αρχές που ακολουθήθηκαν κατά τη σύνταξη των συνοπτικών ενδιάμεσων οικονομικών καταστάσεων της εξάμηνης περιόδου που έληξε τις 30 Ιουνίου 2008 είναι οι ίδιες με αυτές που ακολουθήθηκαν κατά τη σύνταξη των ετήσιων οικονομικών καταστάσεων της χρήσης που έληξε την 31 Δεκεμβρίου 2007. Όπου ήταν αναγκαίο τα συγκριτικά στοιχεία έχουν ανακαταμετρηθεί για να συμφωνούν με τις αλλαγές στην παρουσίαση των στοιχείων της παρούσης χρήσεως.

Οι ακόλουθες τροποποιήσεις και ερμηνείες των Διεθνών Προτύπων Χρηματοοικονομικής Πληροφόρησης έχουν εφαρμογή στην Εταιρεία σε οικονομικές περιόδους την ή μετά την 1η Ιανουαρίου 2008:

- *ΔΠΧΠ 8, Λειτουργικοί τομείς (σε ισχύ για ετήσιες περιόδους που αρχίζουν τη, ή μετά την, 1η Ιανουαρίου 2009)*. Το ΔΠΧΠ 8 αντικαθιστά το ΔΛΠ 14 και απαιτεί τη γνωστοποίηση συγκεκριμένων περιγραφικών και οικονομικών πληροφοριών ως αναφορά τους λειτουργικούς τομείς καθώς και αυξάνει τις απαιτήσεις στις ήδη ισχύουσες γνωστοποιήσεις. Η Εταιρεία δεν θα εφαρμόσει πρόωρα το πρότυπο και εξετάζει τις αλλαγές που αυτό απαιτεί στις οικονομικές της καταστάσεις.
- *ΔΛΠ 23 – Κόστος Δανεισμού (η αναθεωρημένη έκδοση του παραπάνω προτύπου έχει εφαρμογή από την 1η Ιανουαρίου 2009)*. Η βασική διαφορά σε σχέση με την προηγούμενη έκδοση αφορά στην κατάργηση της επιλογής αναγνώρισης ως έξοδο του κόστους δανεισμού που σχετίζεται με περιουσιακά στοιχεία ενεργητικού, τα οποία απαιτείται ένα σημαντικό χρονικό διάστημα προκειμένου να μπορέσουν να λειτουργήσουν ή να πωληθούν. Η Εταιρεία θα εφαρμόσει την αναθεωρημένη έκδοση του ΔΛΠ 23 από την 1 Ιανουαρίου 2009.
- *Τροποποιήσεις στο ΔΛΠ 1. 'Παρουσίαση των Οικονομικών Καταστάσεων'*. Το ΔΛΠ 1 έχει τροποποιηθεί για να αναβαθμίσει τη χρησιμότητα των πληροφοριών που παρουσιάζονται στις οικονομικές καταστάσεις και εφαρμόζεται για ετήσιες λογιστικές περιόδους που ξεκινούν την ή μετά την 1 Ιανουαρίου 2009. Οι πιο σημαντικές τροποποιήσεις είναι: η απαίτηση η κατάσταση μεταβολών ιδίων κεφαλαίων περιλαμβάνει μόνο συναλλαγές με μετόχους, η εισαγωγή μιας καινούργιας κατάστασης συνολικού εισοδήματος ("comprehensive income") που συνδυάζει όλα τα στοιχεία εσόδων και εξόδων που αναγνωρίζονται στην κατάσταση αποτελεσμάτων με «λοιπά εισοδήματα» ("other comprehensive income") και της απαίτησης όπως επαναδιατυπώσεις στις οικονομικές καταστάσεις ή αναδρομικές εφαρμογές νέων λογιστικών πολιτικών παρουσιάζονται από την αρχή της νωρίτερης συγκριτικής περιόδου. Η Εταιρεία θα κάνει τις απαραίτητες αλλαγές στην παρουσίαση των οικονομικών του καταστάσεων για το 2009.
- *Τροποποιήσεις στο ΔΠΧΠ 2 'Παροχές που Εξαρτώνται από την Αξία των Μετοχών'*. Η τροποποίηση εφαρμόζεται για ετήσιες λογιστικές περιόδους που ξεκινούν την ή μετά την 1 Ιανουαρίου 2009 και

ΕΛΛΗΝΙΚΑ ΠΕΤΡΕΛΑΙΑ Α.Ε

ΣΥΝΟΠΤΙΚΕΣ ΕΝΔΙΑΜΕΣΕΣ ΟΙΚΟΝΟΜΙΚΕΣ ΚΑΤΑΣΤΑΣΕΙΣ
ΤΗΣ ΕΞΑΜΗΝΗΣ ΠΕΡΙΟΔΟΥ ΠΟΥ ΕΛΗΞΕ ΤΗΝ 30 ΙΟΥΝΙΟΥ 2008

(Ποσά σε χιλιάδες Ευρώ)

διευκρινίζει τον ορισμό της «προϋπόθεσης κατοχύρωσης», με την εισαγωγή του όρου «μη-προϋπόθεση κατοχύρωσης» για όρους που δεν αποτελούν όρους υπηρεσίας ή όρους απόδοσης. Επίσης διευκρινίζεται ότι όλες οι ακυρώσεις, είτε προέρχονται από την οντότητα είτε από τα συμβαλλόμενα μέρη, πρέπει να έχουν την ίδια λογιστική αντιμετώπιση. Η Εταιρεία δεν αναμένει ότι αυτή η Διερμηνεία θα έχει επίδραση στις οικονομικές του καταστάσεις.

- *Αναθεωρημένο ΔΠΧΠ 3 'Συνενώσεις Επιχειρήσεων' και Τροποποιημένο ΔΛΠ 27 'Ενοποιημένες και Ιδιαίτερες Οικονομικές Καταστάσεις'.* Το αναθεωρημένο ΔΠΧΠ 3 'Συνενώσεις Επιχειρήσεων' και το τροποποιημένο ΔΛΠ 27 'Ενοποιημένες Ιδιαίτερες Οικονομικές Καταστάσεις' εφαρμόζονται για λογιστικές περιόδους που ξεκινούν την ή μετά την 1 Ιουλίου 2009. Το αναθεωρημένο ΔΠΧΠ 3 εισάγει μια σειρά αλλαγών στο λογιστικό χειρισμό συνενώσεων επιχειρήσεων οι οποίες θα επηρεάσουν το ποσό της αναγνωρισθείσας υπεραξίας, τα αποτελέσματα της περιόδου στην οποία πραγματοποιείται η συνένωση επιχειρήσεων και τα μελλοντικά αποτελέσματα. Αυτές οι αλλαγές περιλαμβάνουν την εξοδopoίηση των δαπανών που σχετίζονται με την απόκτηση και την αναγνώριση μελλοντικών μεταβολών στην εύλογη αξία του ενδεχόμενου τιμήματος στα αποτελέσματα. Το τροποποιημένο ΔΛΠ 27 απαιτεί συναλλαγές που οδηγούν σε αλλαγές ποσοστών συμμετοχής σε θυγατρική να καταχωρούνται στην καθαρή θέση. Όλες οι αλλαγές των ανωτέρω προτύπων θα εφαρμοστούν από την ημερομηνία εφαρμογής τους και θα επηρεάσουν μελλοντικές αποκτήσεις και συναλλαγές με μετόχους μειοψηφίας από την ημερομηνία αυτή και μετά.
- *Τροποποιήσεις στο ΔΛΠ 32 και ΔΛΠ 1 Χρηματοοικονομικά Μέσα διαθέσιμα από τον κάτοχο (ή "puttable" μέσο).* Η τροποποίηση στο ΔΛΠ 32 απαιτεί όπως ορισμένα χρηματοοικονομικά μέσα διαθέσιμα από τον κάτοχο («puttable» μέσα) και υποχρεώσεις που ανακύπτουν κατά την ρευστοποίηση μιας οντότητας καταταχθούν ως Ίδια Κεφάλαια εάν πληρούνται συγκεκριμένα κριτήρια. Η τροποποίηση στο ΔΛΠ 1 απαιτεί γνωστοποίηση πληροφοριών αναφορικά με τα «puttable» μέσα που κατατάσσονται ως Ίδια Κεφάλαια. Οι τροποποιήσεις εφαρμόζονται για ετήσιες λογιστικές περιόδους που ξεκινούν την ή μετά την 1 Ιανουαρίου 2009. Η Εταιρεία αναμένει ότι αυτές οι τροποποιήσεις δεν θα επηρεάσουν τις οικονομικές του καταστάσεις.

Οι ακόλουθες ερμηνείες στα ήδη εκδοθέντα λογιστικά πρότυπα είναι υποχρεωτικές για τη σύνταξη των οικονομικών καταστάσεων του Ομίλου για τις λογιστικές περιόδους που αρχίζουν μετά την 1η Ιανουαρίου 2008 ή μεταγενέστερες περιόδους αλλά δεν έχουν σημαντική επίδραση στα οικονομικά αποτελέσματα της Εταιρείας.

- *ΔΕΕΧΠ 11 - ΔΠΧΠ 2: Συναλλαγές Ιδίων Μετοχών Ομίλου (σε εφαρμογή από την 1η Μαρτίου 2007)* το ΔΕΕΧΠ 11 – ΔΠΧΠ 2 διασαφηνίζει τον χειρισμό όπου οι υπάλληλοι μίας θυγατρικής εταιρείας λαμβάνουν μετοχές της μητρικής εταιρείας. Επίσης διασαφηνίζει εάν ορισμένοι τύποι συναλλαγών πρέπει να λογίζονται ως συναλλαγές με διακανονισμό με συμμετοχικούς τίτλους ή συναλλαγές με διακανονισμό τοις μετρητοίς. Η διερμηνεία δεν θα επηρεάσει τις οικονομικές καταστάσεις του Ομίλου.
- *ΔΕΕΧΠ 12 - Συμφωνίες Παραχώρησης.* (σε εφαρμογή από την 1η Ιανουαρίου 2008) Το ΔΕΕΧΠ 12 αναφέρεται στις εταιρείες που συμμετέχουν σε συμφωνίες παραχώρησης. Η διερμηνεία δεν έχει εφαρμογή στην Εταιρεία.
- *ΔΕΕΧΠ 13 – Προγράμματα Πιστότητας Πελατών (σε εφαρμογή από την 1η Ιουλίου 2008.)* Το ΔΕΕΧΠ 13 διασαφηνίζει τον χειρισμό των εταιρειών που χορηγούν κάποιας μορφής επιβράβευση πιστότητας όπως "πόντους" ή "ταξιδιωτικά μίλια" σε πελάτες που αγοράζουν αγαθά ή υπηρεσίες. Η ερμηνεία δεν έχει εφαρμογή στην Εταιρεία.
- *ΔΕΕΧΠ 14 – Όρια περιουσιακών στοιχείων καθορισμένων παροχών, ελάχιστο απαιτούμενο σχηματισμένο κεφάλαιο και η αλληλεπίδρασή τους (σε εφαρμογή από την 1η Ιανουαρίου 2008).* Το ΔΕΕΧΠ 14 αναφέρεται σε παροχές μετά την έξοδο από την υπηρεσία και άλλα μακροχρόνια προγράμματα καθορισμένων παροχών προς τους εργαζόμενους. Η ερμηνεία διασαφηνίζει πότε οικονομικά οφέλη με τη μορφή επιστροφών από το πρόγραμμα ή μειώσεων μελλοντικών εισφορών στο πρόγραμμα πρέπει να θεωρηθούν ως διαθέσιμα, πώς η ύπαρξη ελαχίστου απαιτούμενου σχηματισμένου κεφαλαίου ενδεχομένως θα επηρέαζε τα διαθέσιμα οικονομικά οφέλη με τη μορφή μειώσεων μελλοντικών εισφορών και πότε η ύπαρξη ελαχίστου απαιτούμενου σχηματισμένου κεφαλαίου θα δημιουργούσε υποχρέωση. Εφόσον η Εταιρεία στο παρόν στάδιο δεν έχει τέτοια προγράμματα περιουσιακών στοιχείων καθορισμού παροχών για τους εργαζόμενους, η ερμηνεία δεν έχει εφαρμογή στην Εταιρεία.
- *ΔΕΕΧΠ 15 – Συμφωνίες για την κατασκευή ακίνητης περιουσίας (σε εφαρμογή από την 1^η Ιανουαρίου 2009).* Η διερμηνεία αναφέρεται στους υφιστάμενους διαφορετικούς λογιστικούς χειρισμούς αναφορικά

ΕΛΛΗΝΙΚΑ ΠΕΤΡΕΛΑΙΑ Α.Ε

ΣΥΝΟΠΤΙΚΕΣ ΕΝΔΙΑΜΕΣΕΣ ΟΙΚΟΝΟΜΙΚΕΣ ΚΑΤΑΣΤΑΣΕΙΣ
ΤΗΣ ΕΞΑΜΗΝΗΣ ΠΕΡΙΟΔΟΥ ΠΟΥ ΕΛΗΞΕ ΤΗΝ 30 ΙΟΥΝΙΟΥ 2008
(Ποσά σε χιλιάδες Ευρώ)

με πωλήσεις ακίνητης περιουσίας. Μερικές οικονομικές οντότητες αναγνωρίζουν το έσοδο σύμφωνα με το ΔΛΠ 18 (δηλ. όταν μεταφέρονται οι κίνδυνοι και τα οφέλη κυριότητας της ακίνητης περιουσίας) και άλλες αναγνωρίζουν το έσοδο ανάλογα με το στάδιο ολοκλήρωσης της ακίνητης περιουσίας σύμφωνα με το ΔΛΠ 11. Η διερμηνεία διασαφηνίζει ποιο πρότυπο πρέπει να εφαρμοστεί σε κάθε περίπτωση. Η διερμηνεία δεν έχει εφαρμογή στην Εταιρεία.

- *ΔΕΕΧΠ 16 - Αντισταθμίσεις μιας καθαρής επένδυσης σε εκμετάλλευση στο εξωτερικό (σε εφαρμογή από την 1^η Οκτωβρίου 2008).* Η διερμηνεία έχει εφαρμογή σε μία οικονομική οντότητα που αντισταθμίζει τον κίνδυνο ξένου νομίσματος που προκύπτει από καθαρή επένδυση σε εκμετάλλευση στο εξωτερικό και πληροί τους όρους για λογιστική αντιστάθμισης σύμφωνα με το ΔΛΠ 39. Η διερμηνεία παρέχει οδηγίες σχετικά με τον τρόπο με τον οποίο μία οικονομική οντότητα πρέπει να καθορίσει τα ποσά που αναταξινομούνται από τα ίδια κεφάλαια στα αποτελέσματα τόσο για το μέσο αντιστάθμισης όσο και για το αντισταθμισμένο στοιχείο. Η διερμηνεία δεν έχει εφαρμογή στην Εταιρεία, εφόσον η Εταιρεία δεν χρησιμοποιεί το λογιστικό χειρισμό της αντιστάθμισης για οποιαδήποτε επένδυση σε εκμετάλλευση στο εξωτερικό.

ΕΛΛΗΝΙΚΑ ΠΕΤΡΕΛΑΙΑ Α.Ε

ΣΥΝΟΠΤΙΚΕΣ ΕΝΔΙΑΜΕΣΕΣ ΟΙΚΟΝΟΜΙΚΕΣ ΚΑΤΑΣΤΑΣΕΙΣ
ΤΗΣ ΕΞΑΜΗΝΗΣ ΠΕΡΙΟΔΟΥ ΠΟΥ ΕΛΗΞΕ ΤΗΝ 30 ΙΟΥΝΙΟΥ 2008
(Ποσά σε χιλιάδες Ευρώ)

3. ΑΝΑΛΥΣΗ ΚΑΤΑ ΒΙΟΜΗΧΑΝΙΚΟ ΤΟΜΕΑ

Τα αποτελέσματα κατά τομέα της περιόδου που έληξε την 30 Ιουνίου 2008

	Διύλιση	Χημικά	Έρευνα και Παραγωγή	Ενέργεια	Λοιπά	Σύνολο
Καθαρές πωλήσεις	4.685.111	193.712	564	1.510	-	4.880.897
Λοιπά λειτουργικά έσοδα / (έξοδα)	(50.961)	982	-	-	-	(49.979)
Αποτελέσματα εκμεταλλεύσεως	216.495	7.136	(17.758)	39	-	205.912
Κέρδη / (ζημιές) από συναλλαγματικές διαφορές	17.414	-	-	-	-	17.414
Αποτελέσματα εκμεταλλεύσεως	233.909	7.136	(17.758)	39	-	223.326
Αποτέλεσμα χρηματοοικονομικής λειτουργίας						(8.023)
Έσοδα συμμετοχών						13.462
Κέρδη προ φόρων						228.765
Φόρος εισοδήματος						(64.786)
Καθαρά κέρδη έτους						163.979

Τα αποτελέσματα κατά τομέα της περιόδου που έληξε την 30 Ιουνίου 2007

	Διύλιση	Χημικά	Έρευνα και Παραγωγή	Ενέργεια	Λοιπά	Σύνολο
Καθαρές πωλήσεις	3.344.123	182.088	564	822	-	3.527.597
Λοιπά λειτουργικά έσοδα / (έξοδα)	(1.090)	979	-	-	-	(111)
Αποτελέσματα εκμεταλλεύσεως	205.223	17.445	(13.214)	(151)	-	209.303
Κέρδη / (ζημιές) από συναλλαγματικές διαφορές	2.054	-	-	-	-	2.054
Αποτελέσματα εκμεταλλεύσεως	207.277	17.445	(13.214)	(151)	-	211.357
Αποτέλεσμα χρηματοοικονομικής λειτουργίας						(11.286)
Έσοδα συμμετοχών						8.662
Κέρδη προ φόρων						208.733
Φόρος εισοδήματος						(50.772)
Καθαρά κέρδη έτους						157.961

Επιπλέον πληροφορίες ανά τομέα κατά την 30 Ιουνίου 2008 έχουν ως εξής:

	Διύλιση	Χημικά	Έρευνα και Παραγωγή	Ενέργεια	Λοιπά	Σύνολο
Σύνολο ενεργητικού	4.000.433	240.616	10.421	-	89.471	4.340.941
Καθαρή Θέση	2.031.475	26.297	10.421	(183)	(44.935)	2.023.075
Αγορές και ιδιοκατασκευές παγίων	61.717	-	-	-	-	61.717
Αποσβέσεις (Σύνολο έτους)	31.065	6.402	1.823	-	-	39.290

Επιπλέον πληροφορίες ανά τομέα κατά την 31 Δεκεμβρίου 2007 έχουν ως εξής:

	Διύλιση	Χημικά	Έρευνα και Παραγωγή	Ενέργεια	Λοιπά	Σύνολο
Σύνολο ενεργητικού	3.576.640	240.420	11.770	-	22.785	3.851.615
Καθαρή Θέση	2.155.428	78.772	11.770	(183)	(114.192)	2.131.595
Αγορές και ιδιοκατασκευές παγίων (Σύνολο έτους)	113.431	170	3.509	-	-	117.110
Αποσβέσεις (Σύνολο έτους)	66.692	12.870	3.081	-	-	82.643

ΕΛΛΗΝΙΚΑ ΠΕΤΡΕΛΑΙΑ Α.Ε

ΣΥΝΟΠΤΙΚΕΣ ΕΝΔΙΑΜΕΣΕΣ ΟΙΚΟΝΟΜΙΚΕΣ ΚΑΤΑΣΤΑΣΕΙΣ
ΤΗΣ ΕΞΑΜΗΝΗΣ ΠΕΡΙΟΔΟΥ ΠΟΥ ΕΛΗΞΕ ΤΗΝ 30 ΙΟΥΝΙΟΥ 2008
(Ποσά σε χιλιάδες Ευρώ)

4. ΕΞΟΔΑ ΔΙΑΘΕΣΗΣ, ΔΙΑΝΟΜΗΣ ΚΑΙ ΔΙΟΙΚΗΣΗΣ

	Εξάμηνη περίοδος που έληξε		Τρίμηνη περίοδος που έληξε	
	30 Ιουνίου 2008	30 Ιουνίου 2007	30 Ιουνίου 2008	30 Ιουνίου 2007
Έξοδα πωλήσεων και λειτουργίας διάθεσης	51.147	50.820	25.628	25.073
Έξοδα διοικητικής λειτουργίας	42.071	41.748	23.061	23.763
	93.218	92.568	48.689	48.836

5. ΛΟΙΠΑ (ΕΞΟΔΑ) / ΕΣΟΔΑ

Στα λοιπά (έξοδα) / έξοδα συμπεριλαμβάνονται εκτός άλλων και έσοδα ή έξοδα που δεν σχετίζονται με τις εμπορικές συναλλαγές της Εταιρείας. Επίσης στα Λοιπά (έξοδα) / έσοδα συμπεριλαμβάνονται κέρδη / (ζημιές) από πράξεις αντιστάθμισης κινδύνου που δεν συνδέονται με συγκεκριμένες εμπορικές πράξεις (βλ. σημ. 19).

6. ΧΡΗΜΑΤΟΟΙΚΟΝΟΜΙΚΑ ΕΣΟΔΑ / (ΕΞΟΔΑ)

	Εξάμηνη περίοδος που έληξε		Τρίμηνη περίοδος που έληξε	
	30 Ιουνίου 2008	30 Ιουνίου 2007	30 Ιουνίου 2008	30 Ιουνίου 2007
Έσοδα από τόκους	5.347	5.486	2.562	2.985
Έξοδα τόκων και λοιπά χρηματοοικονομικά έξοδα	(13.370)	(16.772)	(6.739)	(8.395)
Χρηματοοικονομικά έσοδα / (έξοδα)	(8.023)	(11.286)	(4.177)	(5.410)

7. ΚΕΡΔΗ ΑΝΑ ΜΕΤΟΧΗ

Τα αναπροσαρμοσμένα κέρδη ανά μετοχή δεν εμφανίζονται, καθώς δεν διαφέρουν ουσιαστικά από τα βασικά κέρδη ανά μετοχή.

Τα βασικά κέρδη ανά μετοχή υπολογίζονται διαιρώντας το καθαρό κέρδος που αναλογεί στους μετόχους της μητρικής εταιρίας με το μέσο σταθμισμένο αριθμό μετοχών κατά τη διάρκεια της περιόδου αναφοράς.

	Εξάμηνη περίοδος που έληξε		Τρίμηνη περίοδος που έληξε	
	30 Ιουνίου 2008	30 Ιουνίου 2007	30 Ιουνίου 2008	30 Ιουνίου 2007
Κέρδη ανά μετοχή (σε Ευρώ ανά μετοχή)	0,54	0,52	0,40	0,40
Καθαρά κέρδη που αναλογούν σε κοινές μετοχές	163.979	157.961	123.706	123.763
Μέσος αριθμός κοινών μετοχών	305.635.185	305.622.635	305.635.185	305.622.635

ΕΛΛΗΝΙΚΑ ΠΕΤΡΕΛΑΙΑ Α.Ε

ΣΥΝΟΠΤΙΚΕΣ ΕΝΔΙΑΜΕΣΕΣ ΟΙΚΟΝΟΜΙΚΕΣ ΚΑΤΑΣΤΑΣΕΙΣ
ΤΗΣ ΕΞΑΜΗΝΗΣ ΠΕΡΙΟΔΟΥ ΠΟΥ ΕΛΗΞΕ ΤΗΝ 30 ΙΟΥΝΙΟΥ 2008
(Ποσά σε χιλιάδες Ευρώ)

8. ΕΝΣΩΜΑΤΑ ΠΑΓΙΑ

	Οικόπεδα	Κτίρια	Μηχ/κός εξοπλισμός	Μεταφορικά μέσα	Έπιπλα και εξαρτήματα	Ακίνητοποι- ήσεις υπό εκτέλεση	Σύνολο
Κόστος							
Υπόλοιπο 1 Ιανουαρίου 2007	114.752	134.601	1.140.525	8.895	38.790	136.640	1.574.203
Προσθήκες	-	328	1.648	245	3.097	106.527	111.845
Κεφαλαιοποιημένα έργα	-	12.341	64.430	36	527	(77.334)	-
Πωλήσεις/ διαγραφές	-	(19)	(5.913)	(457)	(289)	-	(6.678)
Μεταφορές και λοιπές κινήσεις	-	(197)	197	-	-	(8.274)	(8.274)
Υπόλοιπο 31 Δεκεμβρίου 2007	114.752	147.054	1.200.887	8.719	42.125	157.559	1.671.096
Συσσωρευμένες αποσβέσεις							
Υπόλοιπο 1 Ιανουαρίου 2007	-	81.928	808.999	7.842	29.304	-	928.073
Αποσβέσεις	-	7.200	62.477	351	3.215	-	73.243
Μεταφορές και λοιπές κινήσεις	-	-	(5.910)	(457)	(289)	-	(6.656)
Υπόλοιπο 31 Δεκεμβρίου 2007	-	89.128	865.566	7.736	32.230	-	994.660
Αναπόσβεστη αξία στις 31 Δεκεμβρίου 2007	114.752	57.926	335.321	983	9.895	157.559	676.436
Κόστος							
Υπόλοιπο 1 Ιανουαρίου 2008	114.752	147.054	1.200.887	8.719	42.125	157.559	1.671.096
Προσθήκες	-	44	308	36	1.453	59.688	61.529
Κεφαλαιοποιημένα έργα	-	709	16.455	52	264	(17.480)	-
Πωλήσεις/ διαγραφές	-	-	(35)	(80)	(69)	-	(184)
Μεταφορές και λοιπές κινήσεις	-	45	(63)	-	5	-	(13)
Υπόλοιπο 30 Ιουνίου 2008	114.752	147.852	1.217.552	8.727	43.778	199.767	1.732.428
Συσσωρευμένες αποσβέσεις							
Υπόλοιπο 1 Ιανουαρίου 2008	-	89.128	865.566	7.736	32.230	-	994.660
Αποσβέσεις	-	3.589	29.344	170	1.689	-	34.792
Πωλήσεις/ διαγραφές	-	-	(35)	(80)	(69)	-	(184)
Μεταφορές και λοιπές κινήσεις	-	(13)	-	-	-	-	(13)
Υπόλοιπο 30 Ιουνίου 2008	-	92.704	894.875	7.826	33.850	-	1.029.255
Αναπόσβεστη αξία στις 30 Ιουνίου 2008	114.752	55.148	322.677	901	9.928	199.767	703.173

ΕΛΛΗΝΙΚΑ ΠΕΤΡΕΛΑΙΑ Α.Ε

ΣΥΝΟΠΤΙΚΕΣ ΕΝΔΙΑΜΕΣΕΣ ΟΙΚΟΝΟΜΙΚΕΣ ΚΑΤΑΣΤΑΣΕΙΣ
ΤΗΣ ΕΞΑΜΗΝΗΣ ΠΕΡΙΟΔΟΥ ΠΟΥ ΕΛΗΞΕ ΤΗΝ 30 ΙΟΥΝΙΟΥ 2008
(Ποσά σε χιλιάδες Ευρώ)

9. ΑΨΑ ΠΕΡΙΟΥΣΙΑΚΑ ΣΤΟΙΧΕΙΑ

	Λογισμικό	Δικαιώματα και άδειες	Σύνολο
Κόστος			
Υπόλοιπο 1 Ιανουαρίου 2007	33.974	31.582	65.556
Προσθήκες	1.767	3.498	5.265
Μεταφορές και λοιπές κινήσεις	8.274	-	8.274
Υπόλοιπο 31 Δεκεμβρίου 2007	44.015	35.080	79.095
Συσσωρευμένες αποσβέσεις			
Υπόλοιπο 1 Ιανουαρίου 2007	32.712	10.556	43.268
Αποσβέσεις περιόδου	5.315	4.085	9.400
Υπόλοιπο 31 Δεκεμβρίου 2007	38.027	14.641	52.668
Αναπόσβεστη αξία στις 31 Δεκεμβρίου 2007	5.988	20.439	26.427
Κόστος			
Υπόλοιπο 1 Ιανουαρίου 2008	44.015	35.080	79.095
Προσθήκες	188	-	188
Υπόλοιπο 30 Ιουνίου 2008	44.203	35.080	79.283
Συσσωρευμένες αποσβέσεις			
Υπόλοιπο 1 Ιανουαρίου 2008	38.027	14.641	52.668
Αποσβέσεις περιόδου	2.202	2.296	4.498
Υπόλοιπο 30 Ιουνίου 2008	40.229	16.937	57.166
Αναπόσβεστη αξία στις 30 Ιουνίου 2008	3.974	18.143	22.117

ΕΛΛΗΝΙΚΑ ΠΕΤΡΕΛΑΙΑ Α.Ε

ΣΥΝΟΠΤΙΚΕΣ ΕΝΔΙΑΜΕΣΕΣ ΟΙΚΟΝΟΜΙΚΕΣ ΚΑΤΑΣΤΑΣΕΙΣ
ΤΗΣ ΕΞΑΜΗΝΗΣ ΠΕΡΙΟΔΟΥ ΠΟΥ ΕΛΗΞΕ ΤΗΝ 30 ΙΟΥΝΙΟΥ 2008
(Ποσά σε χιλιάδες Ευρώ)

10. ΔΑΝΕΙΑ, ΠΡΟΚΑΤΑΒΟΛΕΣ ΚΑΙ ΛΟΙΠΕΣ ΑΠΑΙΤΗΣΕΙΣ

	30 Ιουνίου 2008	31 Δεκεμβρίου 2007
Δάνεια και προκαταβολές και άλλες μακροπρόθεσμες απαιτήσεις	602	498
Σύνολο	602	498

11. ΑΠΟΘΕΜΑΤΑ

	30 Ιουνίου 2008	31 Δεκεμβρίου 2007
Αργό πετρέλαιο	689.640	434.548
Διυλισμένα και ημιτελή προϊόντα	779.125	869.785
Πετροχημικά	33.007	46.968
Αναλώσιμα, ανταλλακτικά και λοιπές α' ύλες	71.500	71.587
- Μείον: Πρόβλεψη για ανταλλακτικά και λοιπές α' ύλες	(15.085)	(13.250)
Σύνολο	1.558.187	1.409.638

12. ΠΕΛΑΤΕΣ ΚΑΙ ΛΟΙΠΕΣ ΑΠΑΙΤΗΣΕΙΣ

	30 Ιουνίου 2008	31 Δεκεμβρίου 2007
Πελάτες	981.798	839.060
Λοιπές απαιτήσεις	133.198	144.327
Παράγωγα προς πώληση (Σημ. 19)	3.659	247
Δεσμευμένες καταθέσεις	68.468	-
Προπληρωθέντα έξοδα και προκαταβολές	7.606	10.473
Σύνολο	1.194.729	994.107

Οι δεσμευμένες καταθέσεις περιλαμβάνουν «Απαιτήσεις κάλυψης περιθωρίων» για εξασφάλιση έναντι έκθεσης κινδύνων από παράγωγα χρηματοοικονομικά προϊόντα. Αυτές οι καταθέσεις δεν είναι διαθέσιμες προς χρήση από την Εταιρεία μέχρις ότου οι συνθήκες επιτρέψουν την απελευθέρωση των ποσών που σχετίζονται με τις «Απαιτήσεις κάλυψης περιθωρίων». Ως εκ τούτου τα ποσά αυτά ταξινομούνται ως δεσμευμένες καταθέσεις.

13. ΤΑΜΕΙΑΚΑ ΔΙΑΘΕΣΙΜΑ ΚΑΙ ΙΣΟΔΥΝΑΜΑ

	30 Ιουνίου 2008	31 Δεκεμβρίου 2007
Διαθέσιμα στο ταμείο και σε τράπεζες	68.208	22.524
Βραχυπρόθεσμες τραπεζικές καταθέσεις	10.000	4.291
Σύνολο ρευστών διαθεσίμων	78.208	26.815

Τα ταμειακά ισοδύναμα αποτελούνται από τις βραχυπρόθεσμες καταθέσεις (που γίνονται για περιόδους λιγότερο των τριών μηνών). Τέτοιες καταθέσεις εξαρτώνται από τις άμεσες ταμειακές ανάγκες της Εταιρείας.

ΕΛΛΗΝΙΚΑ ΠΕΤΡΕΛΑΙΑ Α.Ε

ΣΥΝΟΠΤΙΚΕΣ ΕΝΔΙΑΜΕΣΕΣ ΟΙΚΟΝΟΜΙΚΕΣ ΚΑΤΑΣΤΑΣΕΙΣ
ΤΗΣ ΕΞΑΜΗΝΗΣ ΠΕΡΙΟΔΟΥ ΠΟΥ ΕΛΗΞΕ ΤΗΝ 30 ΙΟΥΝΙΟΥ 2008

(Ποσά σε χιλιάδες Ευρώ)

14. ΜΕΤΟΧΙΚΟ ΚΕΦΑΛΑΙΟ

	Αριθμός μετοχών	Κοινές μετοχές	Υπέρ το άρτιο	Σύνολο
1 Ιανουαρίου 2007 και 31 Δεκεμβρίου 2007	305.635.185	666.285	353.796	1.020.081
30 Ιουνίου 2008	305.635.185	666.285	353.796	1.020.081

Δικαιώματα προαίρεσης

Μέχρι και το τέλος χρήσης του 2004, η Ελληνικά Πετρέλαια Α.Ε. προσέφερε ένα πρόγραμμα δικαιωμάτων προαίρεσης αγοράς μετοχών στα ανώτερα διοικητικά στελέχη της εταιρείας. Η τιμή άσκησης αυτών των δικαιωμάτων καθορίζεται βάσει της απόδοσης της μετοχής της επιχείρησης σε σχέση με την αγορά και τα δικαιώματα έχουν τη δυνατότητα να ασκηθούν μέσα σε πέντε χρόνια. Σύμφωνα με αυτό το πρόγραμμα τα ανώτατα στελέχη είχαν την επιλογή να αποκτήσουν 47.660 μετοχές στην τιμή των €9,68 η κάθε μία μέχρι τις 31 Δεκεμβρίου 2006 και 3.440 μετοχές στην τιμή των € 6,97 η κάθε μία μέχρι τις 31 Δεκεμβρίου 2007. Ήδη τα δικαιώματα αυτά έχουν ασκηθεί και δεν υπάρχει υπόλοιπο δικαιωμάτων προς απόκτηση από το παραπάνω πρόγραμμα.

Η Ετήσια Γενική Συνέλευση της Εταιρείας Ελληνικά Πετρέλαια Α.Ε. που έγινε στις 25 Μαΐου 2005, ενέκρινε ένα αναθεωρημένο πρόγραμμα δικαιώματος προαίρεσης αγοράς μετοχών με σκοπό την σύνδεση του αριθμού μετοχών που χορηγούνται στους εργαζομένους της εταιρείας με τα οικονομικά αποτελέσματα και την απόδοση του Ομίλου και της διοίκησης του. Η Ετήσια Γενική Συνέλευση της Εταιρείας Ελληνικά Πετρέλαια Α.Ε. που έγινε τις 31 Μαΐου 2006, ενέκρινε την παραχώρηση δικαιωμάτων προαίρεσης αγοράς μετοχών της εταιρείας (stock option) για το έτος 2005, συνολικά για 272.100 μετοχές. Η Ετήσια Γενική Συνέλευση της Εταιρείας που έγινε στις 17 Μαΐου 2007 ενέκρινε την παραχώρηση δικαιωμάτων προαίρεσης αγοράς μετοχών της Εταιρείας (stock option) για το έτος 2007 για συνολικά 408.015 μετοχές. Η Ετήσια Γενική Συνέλευση της Εταιρείας που έγινε στις 14 Μαΐου 2008 ενέκρινε την παραχώρηση δικαιωμάτων προαίρεσης αγοράς μετοχών της Εταιρείας (stock option) για το έτος 2007 για συνολικά 385.236 μετοχές.

15. ΛΟΙΠΑ ΑΠΟΘΕΜΑΤΙΚΑ

	Τακτικό αποθεματικό	Ειδικά αποθεματικά	Αποθεματικό αντιστάθμισης κινδύνου	Αφορολόγητα αποθεματικά	Σύνολο
Υπόλοιπο στις 1 Ιανουαρίου 2007	82.011	86.495	1.501	389.380	559.387
Απραγματοποίητα κέρδη / (ζημιές) στην αποτίμηση πράξεων αντιστάθμισης κινδύνου (Σημ. 20)	-	-	(48.881)	-	(48.881)
Μεταφορές στα αποθεματικά	15.818	-	-	21.807	37.625
Μεταφορές στα κέρδη εις νέον (Ν. 3220/04)	-	-	-	(44.818)	(44.818)
Υπόλοιπο στις 31 Δεκεμβρίου 2007	97.829	86.495	(47.380)	366.369	503.313
Απραγματοποίητα κέρδη / (ζημιές) στην αποτίμηση πράξεων αντιστάθμισης κινδύνου (Σημ. 20)	-	-	(165.527)	-	(165.527)
Υπόλοιπο στις 30 Ιουνίου 2008	97.829	86.495	(212.907)	366.369	337.786

Τακτικό αποθεματικό

Σύμφωνα με τον Ελληνικό νόμο, οι εταιρίες υποχρεούνται να μεταφέρουν κατά ελάχιστο το 5% των ετήσιων καθαρών κερδών τους σύμφωνα με τα λογιστικά τους βιβλία σε τακτικό αποθεματικό εώς ότου το αποθεματικό αυτό ισούται στο ένα τρίτο του μετοχικού τους κεφαλαίου. Το αποθεματικό αυτό δεν μπορεί να διανεμηθεί, αλλά μπορεί να χρησιμοποιηθεί για την διαγραφή ζημιών.

ΕΛΛΗΝΙΚΑ ΠΕΤΡΕΛΑΙΑ Α.Ε

ΣΥΝΟΠΤΙΚΕΣ ΕΝΔΙΑΜΕΣΕΣ ΟΙΚΟΝΟΜΙΚΕΣ ΚΑΤΑΣΤΑΣΕΙΣ
ΤΗΣ ΕΞΑΜΗΝΗΣ ΠΕΡΙΟΔΟΥ ΠΟΥ ΕΛΗΞΕ ΤΗΝ 30 ΙΟΥΝΙΟΥ 2008

(Ποσά σε χιλιάδες Ευρώ)

Ειδικά αποθεματικά

Τα ειδικά αποθεματικά αφορούν κυρίως αποθεματικά που προκύπτουν λόγω φορολογικών αναπροσαρμογών στοιχείων του ενεργητικού και την κατηγοριοποίηση τους σύμφωνα με τις ισχύουσες διατάξεις προηγούμενων χρήσεων. Όπου κρίθηκε αναγκαίο έχουν γίνει προβλέψεις για αναβαλλόμενη φορολογία σε σχέση με αυτά τα αποθεματικά.

Αφορολόγητα αποθεματικά

Τα αφορολόγητα αποθεματικά αφορούν:

- (i) Κέρδη που δεν έχουν φορολογηθεί, κάτω από το ισχύον κάθε φορά φορολογικό και θεσμικό πλαίσιο. Σε περίπτωση διανομής τους τα κέρδη θα είναι φορολογητέα με βάση το φορολογικό συντελεστή που θα ισχύει κατά το χρόνο της διανομής τους στους μετόχους ή μετατροπής τους σε μετοχικό κεφάλαιο.
- (ii) Μερικώς φορολογηθέντα αποθεματικά τα οποία έχουν φορολογηθεί με φορολογικό συντελεστή ο οποίος είναι χαμηλότερος από εκάστοτε ισχύοντα συντελεστή. Σε περίπτωση διανομής τους τα κέρδη θα είναι φορολογητέα με βάση το φορολογικό συντελεστή που θα ισχύει κατά το χρόνο της διανομής τους στους μετόχους ή μετατροπής τους σε μετοχικό κεφάλαιο.
- (iii) Η Εταιρεία έχοντας ακολουθήσει την ίδια πολιτική με το παρελθόν και σύμφωνα με τις διατάξεις του Ν 3220/2004, έχει δημιουργήσει σε προηγούμενες χρήσεις αφορολόγητα αποθεματικά σε σχέση με επενδυτικά σχέδια που ανέρχονται σε ποσό περίπου €81 εκατομμυρίων. Η Ευρωπαϊκή Επιτροπή έχει αμφισβητήσει τη νομιμότητα του εν λόγω νόμου χαρακτηρίζοντας τον ως κρατική επιχορήγηση που δεν είναι σύμφωνη με τις κοινοτικές οδηγίες. Η Ελληνική Κυβέρνηση για να εναρμονιστεί με τις κοινοτικές οδηγίες ψήφισε στις 22 Νοεμβρίου 2007 το Ν 3614/2007 ακυρώνοντας τις διατάξεις του Ν 3220/2004, επιτρέποντας όμως στις εν λόγω εταιρείες να ταξινομήσουν επενδύσεις κάτω από άλλους υφιστάμενους αναπτυξιακούς νόμους και καλώντας τις εταιρίες να πληρώσουν οποιουδήποτε φόρους στα υπολειπόμενα ποσά. Σύμφωνα με την τροποποίηση του νόμου 3220/04, ποσό €44,8 εκ. έχει ταξινομηθεί από τα «Αφορολόγητα Αποθεματικά» στα «Κέρδη εις νέον». Μετά την ταξινόμηση αυτή, στα «Αφορολόγητα Αποθεματικά» παραμένει ποσό €36,3 εκ. στα πλαίσια των περιβαλλοντολογικών αναπτυξιακών νόμων 2601/98 και 3291/04 και για τα οποία έχουν δοθεί στο ΥΠ.Ε.ΧΩ.Δ.Ε. όλα τα απαραίτητα παραστατικά και εκκρεμεί επίσημη έγκριση από το Συμβούλιο της Επικρατείας.

16. ΔΑΝΕΙΣΜΟΣ

	30 Ιουνίου 2008	31 Δεκεμβρίου 2007
Μακροπρόθεσμος δανεισμός		
Τραπεζικός δανεισμός	238.221	258.413
Σύνολο μακροπρόθεσμων δανείων	238.221	258.413
Βραχυπρόθεσμος δανεισμός		
Βραχυπρόθεσμα δάνεια	812.727	368.369
Τρέχουσα αναλογία μακροπρόθεσμου χρέους	8.922	8.922
Σύνολο βραχυπρόθεσμων δανείων	821.649	377.291
Σύνολο δανείων	1.059.870	635.704

Τον Απρίλιο 2006, η Εταιρεία σύναψε δανειακή σύμβαση ύψους €400 εκατ. με την Hellenic Petroleum Finance Plc («HPF»), θυγατρική της, με σκοπό την αναχρηματοδότηση υφιστάμενου δανεισμού και τη χρηματοδότηση αναγκών κεφαλαίου κίνησης. Το ύψος της δανειακής σύμβασης αυξήθηκε σε €600 εκατ. την 18 Οκτωβρίου 2006 και σε €1 δισεκατ. την 18 Οκτωβρίου 2007. Τον Φεβρουάριο του 2007 μέρος του δανείου χρησιμοποιήθηκε για την πλήρη αποπληρωμή του ομολογιακού δανείου ύψους US\$ 350 εκατ. το οποίο είχε εκδώσει η Εταιρεία τον

ΕΛΛΗΝΙΚΑ ΠΕΤΡΕΛΑΙΑ Α.Ε

ΣΥΝΟΠΤΙΚΕΣ ΕΝΔΙΑΜΕΣΕΣ ΟΙΚΟΝΟΜΙΚΕΣ ΚΑΤΑΣΤΑΣΕΙΣ
ΤΗΣ ΕΞΑΜΗΝΗΣ ΠΕΡΙΟΔΟΥ ΠΟΥ ΕΛΗΞΕ ΤΗΝ 30 ΙΟΥΝΙΟΥ 2008
(Ποσά σε χιλιάδες Ευρώ)

Φεβρουάριο 2005. Την 30 Ιουνίου 2008, το ανεξόφλητο υπόλοιπο του δανείου με την HPF ανερχόταν στο ισόποσο των €713εκατ. (US\$ 1,124 εκατ.).

17. ΠΡΟΒΛΕΨΕΙΣ ΚΑΙ ΛΟΙΠΕΣ ΜΑΚΡΟΠΡΟΘΕΣΜΕΣ ΥΠΟΧΡΕΩΣΕΙΣ

	30 Ιουνίου 2008	31 Δεκεμβρίου 2007
Επιχορηγήσεις	25.614	25.614
Πρόβλεψη ρύπων	2.000	-
Νομικές υποθέσεις	5.000	5.000
Παράγωγα χαρακτηρισμένα για αντιστάθμιση ταμειακών ροών (Σημ. 20)	283.876	63.173
Λοιπά παράγωγα (Σημ. 20)	51.273	16.321
Λοιπές προβλέψεις	129	129
Σύνολο	367.892	110.237

Προκαταβολές από το Δημόσιο

Οι προκαταβολές από την κυβέρνηση (Ελληνικό Κράτος) στην Εταιρεία για σκοπούς έρευνας και εξερεύνησης που ανέρχονται σε € 25.614 χιλιάδες έχουν καταγραφεί ως υποχρέωση δεδομένου ότι ένα τέτοιο ποσό μπορεί να καταστεί πληρωτέο εφόσον υπάρχουν έσοδα από δραστηριότητα στις σχετικές περιοχές. Οι όροι της αποπληρωμής θα καθοριστούν από το Υπουργείο Ανάπτυξης και Βιομηχανίας, εφόσον συντρέχει λόγος.

Περιβαλλοντολογικά έξοδα

Δεν έχει γίνει πρόβλεψη περιβαλλοντολογικής αποκατάστασης στις οικονομικές καταστάσεις καθώς η Εταιρεία έχει συγκεκριμένη πολιτική αποκατάστασης και αντιμετώπισης περιβαλλοντολογικών θεμάτων.

Η Εταιρεία για τις 30 Ιουνίου 2008 έχει κάνει πρόβλεψη €2 εκατ. σχετικά με δικαιώματα εκπομπής ρύπων η οποία έχει καταχωρηθεί στα «Λοιπά (έξοδα) / έσοδα».

Λοιπές Προβλέψεις

Οι λοιπές προβλέψεις και μακροπρόθεσμες υποχρεώσεις αφορούν διάφορα λειτουργικά έξοδα και προβλέψεις για κινδύνους που προκύπτουν από τη συνήθη λειτουργία της Εταιρείας.

18. ΠΡΟΜΗΘΕΥΤΕΣ ΚΑΙ ΛΟΙΠΕΣ ΥΠΟΧΡΕΩΣΕΙΣ

	30 Ιουνίου 2008	31 Δεκεμβρίου 2007
Προμηθευτές	533.734	619.790
Δεδουλευμένα έξοδα	47.533	32.862
Κρατικές επιχορηγήσεις	23.931	25.221
Παράγωγα προς πώληση (Σημ. 19)	13.461	14.641
Λοιπές υποχρεώσεις	15.322	26.938
Σύνολο	633.981	719.452

ΕΛΛΗΝΙΚΑ ΠΕΤΡΕΛΑΙΑ Α.Ε

ΣΥΝΟΠΤΙΚΕΣ ΕΝΔΙΑΜΕΣΕΣ ΟΙΚΟΝΟΜΙΚΕΣ ΚΑΤΑΣΤΑΣΕΙΣ
ΤΗΣ ΕΞΑΜΗΝΗΣ ΠΕΡΙΟΔΟΥ ΠΟΥ ΕΛΗΞΕ ΤΗΝ 30 ΙΟΥΝΙΟΥ 2008

(Ποσά σε χιλιάδες Ευρώ)

19. ΠΑΡΑΓΩΓΑ ΧΡΗΜΑΤΟΟΙΚΟΝΟΜΙΚΩΝ ΠΡΟΙΟΝΤΩΝ

Παράγωγα προς πώληση

Στα πλαίσια της διαχείρισης των κινδύνων από τις μεταβολές της αξίας των αποθεμάτων των προϊόντων και του αργού πετρελαίου, η Εταιρεία διενεργεί πράξεις παραγώγων για μελλοντικές τιμές. Στο βαθμό που αυτά τα συμβόλαια δεν χαρακτηρίζονται ως πράξεις αντιστάθμισης κινδύνου, ταξινομούνται ως παράγωγα προς πώληση. Η εύλογη αξία των παραγώγων προς πώληση αναγνωρίζεται στον Ισολογισμό στους «Πελάτες και Λοιπές απαιτήσεις» και στους «Προμηθευτές και Λοιπές Υποχρεώσεις», εφόσον η ημερομηνία λήξης είναι εντός 12 μηνών και στα «Δάνεια, προκαταβολές και λοιπές απαιτήσεις» και «Προβλέψεις και λοιπές υποχρεώσεις» εφόσον η υπολειπόμενη διάρκεια υπερβαίνει τους 12 μήνες. Διακυμάνσεις στην εύλογη αξία των παραγώγων αυτών καταχωρούνται στην Κατάσταση Αποτελεσμάτων στα «Λοιπά έσοδα / έξοδα».

Τα χρηματοοικονομικά παράγωγα τα οποία χρησιμοποιούνται για τη διαχείριση κινδύνου συμπεριλαμβάνουν χρηματιστηριακά συμβόλαια μελλοντικής εκπλήρωσης (ICE futures), εξωχρηματιστηριακά συμβόλαια μελλοντικής εκπλήρωσης, δικαιώματα προαίρεσης (options), και σύνθετες θέσεις των ανωτέρω προϊόντων, οι οποίες αντιστοιχούν στις απόλυτες τιμές, ή τα περιθώρια διύλισης της Εταιρείας.

Η Εταιρεία στα πλαίσια διαχείρισης επιχειρησιακού κινδύνου και του κινδύνου διακύμανσης τιμών εμπορεύσιμων αγαθών δραστηριοποιείται σε αγοραπωλησίες χρηματοοικονομικών παραγώγων με τρίτους αντισυμβαλλόμενους με σκοπό την αντιστάθμιση των ανοιχτών θέσεων οι οποίες δημιουργούνται από την εμπορική δραστηριότητα της Εταιρείας. Τα αποτελέσματα των πράξεων παραγώγων που διενεργούνται θεωρούνται αναπόσπαστο κομμάτι του «Κόστος Πωληθέντων». Το μέρος του κέρδους / (ζημιές) το οποίο αντιστοιχεί σε πράξεις παραγώγων ισούται για τις 30 Ιουνίου 2008 με (€42.706) (30 Ιουνίου 2007: (€30.800)).

Στις περιπτώσεις κατά τις οποίες δεν είναι δυνατόν να υπάρξει πλήρης αντιστοίχιση της ανοιχτής θέσης με τα χρηματοοικονομικά παράγωγα που χρησιμοποιήθηκαν, το αποτέλεσμα αυτών δεν συμπεριλαμβάνεται στο «Κόστος Πωληθέντων». Τα σχετικά ποσά, καθώς και οποιαδήποτε από άλλες πράξεις αντιστάθμισης κινδύνου οι οποίες δεν παρουσιάζουν επαρκή συσχέτιση ή αποτελούν πράξεις αντιστάθμισης κινδύνου χρηματικών ροών χωρίς να συνδέονται με συγκεκριμένη εμπορική πράξη, ανέρχονται για τις 30 Ιουνίου 2008 σε (€14.045) (30 Ιουνίου 2007: (€3.789)) και συμπεριλαμβάνονται στα «Λοιπά (έξοδα) / έσοδα».

Παράγωγα για αντιστάθμιση ταμειακών ροών

Η Εταιρεία χρησιμοποιεί χρηματοοικονομικά παράγωγα με στόχο να διαχειριστεί ορισμένους κινδύνους στη διακύμανση τιμών εμπορεύσιμων αγαθών. Σε αυτό το πλαίσιο ο Όμιλος έχει τοποθετηθεί σε μια σειρά πράξεων παραγώγων στις τιμές εμπορεύσιμων αγαθών (Commodity price swaps), πράξεις οι οποίες έχουν χαρακτηριστεί σαν πράξεις αντιστάθμισης κινδύνου ταμειακών ροών και έχουν αξιολογηθεί ως πολύ αποτελεσματικές. Ως εκ τούτου, οποιοδήποτε αλλαγές στην εύλογη αξία τους αναγνωρίζονται στα αποθεματικά σύμφωνα τον λογιστικό χειρισμό πράξεων αντιστάθμισης κινδύνων του ΔΛΠ 39. Η εύλογη αξία των παραγώγων για αντιστάθμιση ταμειακών ροών αναγνωρίζεται στον Ισολογισμό στα «Δάνεια, Προκαταβολές και Λοιπές Απαιτήσεις» και στις «Προβλέψεις και Λοιπές Μακροπρόθεσμες Υποχρεώσεις». Η αποτίμηση σε εύλογη αξία των παραγώγων αυτών κατά την ημερομηνία του ισολογισμού, καταχωρήθηκε σε ειδικό αποθεματικό.

Στις περιπτώσεις κατά τις οποίες δεν είναι δυνατόν να υπάρξει πλήρης αντιστοίχιση της ανοιχτής θέσης με τα χρηματοοικονομικά παράγωγα που χρησιμοποιήθηκαν, αυτά αποκαταρτίζονται ως πράξεις αντιστάθμισης κινδύνου χρηματικών ροών. Τα σχετικά ποσά ανέρχονται για τις 30 Ιουνίου 2008 σε (€34.952) (30 Ιουνίου 2007: €0) και συμπεριλαμβάνονται στα «Λοιπά (έξοδα) / έσοδα».

Η μέγιστη έκθεση σε πιστωτικό κίνδυνο στην ημερομηνία ισολογισμού ανέρχεται στην εύλογη αξία των στοιχείων ενεργητικού των παραγώγων αυτών στον Ισολογισμό.

ΕΛΛΗΝΙΚΑ ΠΕΤΡΕΛΑΙΑ Α.Ε

ΣΥΝΟΠΤΙΚΕΣ ΕΝΔΙΑΜΕΣΕΣ ΟΙΚΟΝΟΜΙΚΕΣ ΚΑΤΑΣΤΑΣΕΙΣ
ΤΗΣ ΕΞΑΜΗΝΗΣ ΠΕΡΙΟΔΟΥ ΠΟΥ ΕΛΗΞΕ ΤΗΝ 30 ΙΟΥΝΙΟΥ 2008
(Ποσά σε χιλιάδες Ευρώ)

	30 Ιουνίου 2008		31 Δεκεμβρίου 2007	
	Στοιχεία Ενεργη- τικού	Υποχρε- ώσεις	Στοιχεία Ενεργη- τικού	Υποχρε- ώσεις
Παράγωγα προς πώληση				
Παράγωγα αγαθών:				
Συμβάσεις ανταλλαγής τιμής αγαθών (commodity swaps)	3.659	64.734	247	30.962
	3.659	64.734	247	30.962
Σύνολο εύλογης αξίας παραγώγων προς πώληση	3.659	64.734	247	30.962
Παράγωγα χαρακτηρισμένα για αντιστάθμιση ταμειακών ροών:				
Συμβάσεις ανταλλαγής τιμής αγαθών (commodity swaps)	-	283.876	-	63.173
Σύνολο εύλογης αξίας παραγώγων αντιστάθμισης ταμειακών ροών	-	283.876	-	63.173
Σύνολο	3.659	348.610	247	94.135
Μη κυκλοφορούν ενεργητικό				
Συμβάσεις ανταλλαγής τιμής αγαθών (commodity swaps) (Σημ. 10, 17)	-	335.149	-	79.494
	-	335.149	-	79.494
Κυκλοφορούν ενεργητικό				
Συμβάσεις ανταλλαγής τιμής αγαθών (commodity swaps) (Σημ. 12, 18)	3.659	13.461	247	14.641
	3.659	13.461	247	14.641
Σύνολο εύλογης αξίας παραγώγων	3.659	348.610	247	94.135

20. ΤΑΜΕΙΑΚΕΣ ΡΟΕΣ ΑΠΟ ΛΕΙΤΟΥΡΓΙΚΕΣ ΔΡΑΣΤΗΡΙΟΤΗΤΕΣ

Σημ.	Εξάμηνη περίοδος που έληξε	
	30 Ιουνίου 2008	30 Ιουνίου 2007
Κέρδη προ φόρων	228.765	208.733
Προσαρμογές για:		
Αποσβέσεις ενσώματων παγίων και άλλων περιουσιακών στοιχείων	8,9 39.290	37.641
Αποσβέσεις επιχορηγήσεων παγίου ενεργητικού	(1.397)	(1.723)
Χρηματοοικονομικά έξοδα	6 8.023	11.286
Προβλέψεις	50.098	10.844
Συναλλαγματικά (κέρδη) / ζημιές δανείων	(17.414)	(2.054)
Έσοδα από μερίσματα	(13.461)	(8.662)
	293.904	256.065
Μεταβολές Κεφαλαίου κίνησης		
Αύξηση αποθεμάτων	(148.549)	(106.617)
Αύξηση απαιτήσεων	(274.646)	(13.344)
Αύξηση / (μείωση) υποχρεώσεων	(67.456)	61.516
	(490.651)	(58.445)
Καθαρές ταμειακές ροές από λειτουργικές δραστηριότητες	(196.747)	197.620

ΕΛΛΗΝΙΚΑ ΠΕΤΡΕΛΑΙΑ Α.Ε

ΣΥΝΟΠΤΙΚΕΣ ΕΝΔΙΑΜΕΣΕΣ ΟΙΚΟΝΟΜΙΚΕΣ ΚΑΤΑΣΤΑΣΕΙΣ
ΤΗΣ ΕΞΑΜΗΝΗΣ ΠΕΡΙΟΔΟΥ ΠΟΥ ΕΛΗΞΕ ΤΗΝ 30 ΙΟΥΝΙΟΥ 2008
(Ποσά σε χιλιάδες Ευρώ)

21. ΣΥΝΑΛΛΑΓΕΣ ΣΥΝΔΕΔΕΜΕΝΩΝ ΜΕΡΩΝ

ι) Πωλήσεις αγαθών και υπηρεσιών

	Εξάμηνη περίοδος που έληξε	
	30 Ιουνίου 2008	30 Ιουνίου 2007
Πωλήσεις προϊόντων		
Εταιρείες ομίλου	1.655.982	1.082.931
Λοιπές συνδεδεμένες εταιρείες	327.751	337.828
Πωλήσεις υπηρεσιών		
Εταιρείες ομίλου	4.360	4.345
	1.988.093	1.425.104

ii) Αγορές προϊόντων

Αγορές προϊόντων		
Εταιρείες ομίλου	16.386	14.651
Λοιπές συνδεδεμένες εταιρείες	14.922	11.672
Αγορές υπηρεσιών		
Εταιρείες ομίλου	7.786	6.191
	39.094	32.514

iii) Υπόλοιπα που προκύπτουν από πωλήσεις/ αγορές προϊόντων/ υπηρεσιών

	30 Ιουνίου 2008	31 Δεκεμβρίου 2007
Απαιτήσεις από συνδεδεμένα μέρη		
<u>Εταιρείες ομίλου</u>		
- Υπόλοιπα πελατών	294.581	218.599
<u>Λοιπές συνδεδεμένες εταιρείες</u>		
- Υπόλοιπα από συνδεδεμένα μέρη	196.343	111.658
	490.924	330.257
Υποχρεώσεις σε συνδεδεμένα μέρη		
<u>Εταιρείες ομίλου</u>		
- Υπόλοιπα προμηθευτών	12.863	12.142
<u>Λοιπές συνδεδεμένες εταιρείες</u>		
- Υπόλοιπα από συνδεδεμένα μέρη	57	1.549
	12.920	13.691
Καθαρά υπόλοιπα από συνδεδεμένα μέρη	478.004	316.566

Οι συναλλαγές με τα συνδεδεμένα μέρη έχουν γίνει με τους συνήθεις εμπορικούς όρους που ακολουθεί η Εταιρεία για αντίστοιχες συναλλαγές με τρίτους.

Στις «Εταιρείες ομίλου» συγκαταλέγονται όλες οι εταιρείες που ενοποιούνται στον Όμιλο Ελληνικά Πετρέλαια με τη μέθοδο πλήρους ενοποίησης.

Στις «Λοιπές συνδεδεμένες εταιρείες» συγκαταλέγονται εταιρείες συνδεδεμένες με το ελληνικό κράτος όπως η Δημόσια Επιχείρηση Ηλεκτρισμού και οι Ελληνικές Ένοπλες Δυνάμεις. Επίσης συμπεριλαμβάνονται και οι εταιρείες του Ομίλου που ενοποιούνται με τη μέθοδο της καθαρής θέσης.

ΕΛΛΗΝΙΚΑ ΠΕΤΡΕΛΑΙΑ Α.Ε

ΣΥΝΟΠΤΙΚΕΣ ΕΝΔΙΑΜΕΣΕΣ ΟΙΚΟΝΟΜΙΚΕΣ ΚΑΤΑΣΤΑΣΕΙΣ
ΤΗΣ ΕΞΑΜΗΝΗΣ ΠΕΡΙΟΔΟΥ ΠΟΥ ΕΛΗΞΕ ΤΗΝ 30 ΙΟΥΝΙΟΥ 2008

(Ποσά σε χιλιάδες Ευρώ)

Συναλλαγές και υπόλοιπα με συνδεδεμένες εταιρείες αφορούν τα εξής:

α) Θυγατρικές εταιρείες του Ομίλου Ελληνικά Πετρέλαια

β) Συνδεδεμένα μέρη που τελούν υπό κοινό έλεγχο με τον Όμιλο λόγω της κοινής συμμετοχής του Δημοσίου:

- Δημόσια Επιχείρηση Ηλεκτρισμού (ΔΕΗ)
- Ελληνικές Ένοπλες Δυνάμεις
- Ολυμπιακές Αερογραμμές / Ολυμπιακή Αεροπορία

γ) Χρηματοοικονομικά ιδρύματα (συμπεριλαμβανομένων και των θυγατρικών τους) που τελούν υπό κοινό έλεγχο με τον Όμιλο λόγω της κοινής συμμετοχής του Δημοσίου. Η Εταιρεία στις 30 Ιουνίου 2008 είχε δάνεια ύψους €120 εκατ. (31 Δεκεμβρίου 2007: € 0) με τις ακόλουθες συνδεδεμένες τράπεζες:

- Εθνική Τράπεζα της Ελλάδος
- Αγροτική Τράπεζα της Ελλάδος

δ) Κοινοπραξίες με τρίτους:

- OMV Aktiengesellschaft
- Sipetrol
- Woodside – Repsol – Elpe
- Oil Search, Melrose

ε) Συνδεδεμένες Εταιρείες του Ομίλου που ενοποιούνται με τη μέθοδο της καθαρής θέσης:

- Εταιρεία Αγωγού Καυσίμων Αεροδρομίου Αθηνών (ΕΑΚΑΑ)
- Δημόσια Επιχείρηση Αερίου (ΔΕΠΑ)
- Βόλος Pet Industries A.E.
- Σπάτα Aviation Fuel Company S.A. (SAFCO)

στ) Χρηματοοικονομικά ιδρύματα (συμπεριλαμβανομένων και των θυγατρικών τους) στα οποία ασκείται έλεγχος από μέρη που κρατούν σημαντικό μερίδιο στο μετοχικό κεφάλαιο του Ομίλου. Η Εταιρεία στις 30 Ιουνίου 2008 είχε δάνεια ύψους €128 εκατ. (31 Δεκεμβρίου 2007: € 3 εκατ.) με τις ακόλουθες συνδεδεμένες τράπεζες:

- EFG Eurobank Ergasias A.E.

ζ) Επιχειρήσεις στις οποίες ασκείται έλεγχος από μέρη που κρατούν σημαντικό μερίδιο στο μετοχικό κεφάλαιο του Ομίλου.

- Private Sea Marine Services (πρώην Lamda Shipyards)

22. ΔΕΣΜΕΥΣΕΙΣ ΚΑΙ ΛΟΙΠΕΣ ΣΥΜΒΑΤΙΚΕΣ ΥΠΟΧΡΕΩΣΕΙΣ

Οι σημαντικότερες συμβατικές υποχρεώσεις της Εταιρείας είναι:

- Κεφαλαιουχικές επενδύσεις συνολικού ποσού €166 εκατ. στις εγκαταστάσεις της εταιρείας. (31 Δεκεμβρίου 2007: €138 εκατ.). Από τα €166 εκατομμύρια τα €94 εκατ. σχετίζονται με το πρόγραμμα αναβάθμισης του διυλιστηρίου της Ελευσίνας.
- Δαπάνες στα πλαίσια της έρευνας για παραγωγή και εκμετάλλευση υδρογονανθράκων ύψους €14 εκατ. (31 Δεκεμβρίου 2007: €17 εκατομμύρια). Οι δαπάνες θα εξαρτηθούν από την πρόοδο της έρευνας.

23. ΕΝΔΕΧΟΜΕΝΕΣ ΥΠΟΧΡΕΩΣΕΙΣ ΚΑΙ ΝΟΜΙΚΕΣ ΥΠΟΘΕΣΕΙΣ

Η Εταιρεία έχει ενδεχόμενες υποχρεώσεις και νομικές υποθέσεις σε σχέση με τραπεζικές και λοιπές εγγυήσεις και άλλα θέματα που προκύπτουν στα πλαίσια των εμπορικών της συναλλαγών. Δημιουργούνται προβλέψεις έναντι τέτοιων θεμάτων όπου θεωρείται απαραίτητο και συμπεριλαμβάνονται στις «Λοιπές Προβλέψεις» (σημ. 17).

α. Η Εταιρεία εμπλέκεται σε διάφορες νομικές υποθέσεις και έχει διάφορες υποχρεώσεις σε εκκρεμότητα σχετικές με τις συνήθεις δραστηριότητες της επιχείρησης. Με βάση τις διαθέσιμες μέχρι σήμερα πληροφορίες, η διοίκηση πιστεύει ότι η έκβαση των υποθέσεων αυτών δεν θα έχει σημαντική επίδραση στα αποτελέσματα της Εταιρείας ή στην οικονομική της θέση.

ΕΛΛΗΝΙΚΑ ΠΕΤΡΕΛΑΙΑ Α.Ε

ΣΥΝΟΠΤΙΚΕΣ ΕΝΔΙΑΜΕΣΕΣ ΟΙΚΟΝΟΜΙΚΕΣ ΚΑΤΑΣΤΑΣΕΙΣ ΤΗΣ ΕΞΑΜΗΝΗΣ ΠΕΡΙΟΔΟΥ ΠΟΥ ΕΛΗΞΕ ΤΗΝ 30 ΙΟΥΝΙΟΥ 2008

(Ποσά σε χιλιάδες Ευρώ)

β. Κατά τη διάρκεια του 2004, τα Ελληνικά Πετρέλαια Α.Ε ελέγχθηκαν από τις φορολογικές αρχές για τις χρήσεις 1997 μέχρι 2001. Ποσό ύψους €11,9 εκατ. για πρόσθετους φόρους και πρόστιμα έχει υπολογιστεί και καταχωρηθεί στις οικονομικές καταστάσεις της χρήσης 2004. Τα Ελληνικά Πετρέλαια Α.Ε δεν έχουν ελεγχθεί από τις φορολογικές αρχές για τις χρήσεις 2002 έως 2007. Η Διοίκηση δεν εκτιμά ότι θα προκύψουν σημαντικές φορολογικές επιβαρύνσεις από μελλοντικούς ελέγχους πέρα από αυτές που αναφέρονται και συμπεριλαμβάνονται στις οικονομικές καταστάσεις.

γ. Μετά από ένα ατύχημα στο οποίο είχε εμπλακεί το δεξαμενόπλοιο KRITI-GOLD το Νοέμβριο του 1998, στις εγκαταστάσεις της επιχείρησης στη Θεσσαλονίκη, τέσσερις ναυτικοί έχασαν τη ζωή τους. Σχετικά με αυτό το ατύχημα έχουν κατατεθεί τέσσερις αγωγές για αποζημίωση ενάντια στον πλοιοκτήτη και την Εταιρεία. Από τις τέσσερις αγωγές, οι τρεις έχουν ήδη τακτοποιηθεί σε συνεργασία με τις ασφαλιστικές εταιρείες. Η τελευταία αγωγή ακόμη εκκρεμεί, το αποτέλεσμα της οποίας δεν θα έχει σημαντική επίπτωση στα αποτελέσματα της Εταιρείας ή στην οικονομική της θέση.

δ. Η Εταιρεία έχει εκδώσει επιστολές διαβεβαιώσεων και εγγυητικές επιστολές ισόποσου €1.362 εκατ. προς τράπεζες για δάνεια που αυτές έχουν χορηγήσει σε θυγατρικές και συνδεδεμένες εταιρείες, το ανεξόφλητο υπόλοιπο των οποίων την 30 Ιουνίου 2008 ανερχόταν στο ισόποσο των €1.274 εκατ. Επίσης, η Εταιρεία έχει εκδώσει ενέγγυες πιστώσεις και εγγυητικές επιστολές προς τρίτους ισόποσου €484 εκατ., κυρίως για την προμήθεια αργού πετρελαίου.

ε. Τον Οκτώβριο 2002, η Ελληνικά Πετρέλαια Α.Ε. εξέδωσε εγγυητική επιστολή ύψους €45 εκατ., μέσω της Εθνικής Τράπεζας της Ελλάδος, αναφορικά με την πραγματοποίηση του Επενδυτικού Προγράμματος της Jugopetrol AD Kotor. Την 30 Ιουνίου 2008 η εγγυητική είχε λήξει (31 Δεκεμβρίου 2007: € 2 εκατ.).

στ. Ύστερα από καταγγελίες της IATA η Ελληνική Επιτροπή Ανταγωνισμού ξεκίνησε έρευνα στην τιμολόγηση των καυσίμων πολιτικής αεροπορίας στην ελληνική αγορά. Σύμφωνα με το αποτέλεσμα της έρευνας η επιτροπή επέβαλε πρόστιμο τάξεως €9,4 εκατομμύρια σε όλα τα ελληνικά διυλιστήρια. Το ποσοστό που αναλογεί στα Ελληνικά Πετρέλαια ανέρχεται €7,3 εκατομμύρια και βασίζεται σε ένα ποσοστό των αντίστοιχων πωλήσεων του έτους που είχε προηγηθεί της έρευνας. Καθώς οι πληρωμές του ποσού αυτού έχουν ήδη αρχίσει, η Εταιρεία έχει κάνει πρόβλεψη έναντι της ενδεχόμενης αυτής υποχρέωσης, διατηρώντας όμως τη θέση του ότι το σκεπτικό της απόφασης δεν έλαβε υπ' όψη κρίσιμα στοιχεία που παρουσιάστηκαν στην έρευνα. Προς τούτο έχει ήδη ασκηθεί προσφυγή στο Διοικητικό Εφετείο Αθηνών, ενώ παράλληλα ασκήθηκε και αίτηση αναστολής η οποία έγινε μερικώς δεκτή, δηλαδή ανεστάλη μεν η εφαρμογή των διαρθρωτικών μέτρων που επιβλήθηκαν με την απόφαση της Επ. Ανταγωνισμού μέχρι την 31 Αυγούστου 2007 (έκτοτε δε έχουν επέλθει οι αναγκαίες προσαρμογές), αλλά δεν ανεστάλη ως προς την πληρωμή του προστίμου. Η Εταιρεία εκτιμά ότι η τελική έκβαση της υπόθεσης δεν θα έχει οποιαδήποτε σημαντική επίδραση στα αποτελέσματά του. Η εκδίκαση της προσφυγής που είχε οριστεί για τις 27 Σεπτεμβρίου 2007 και ανεβλήθη για τις 17 Ιανουαρίου 2008, έχει οριστεί για τις 25 Σεπτεμβρίου 2008.

ζ. Με βάση το νόμο 3587/2007 της 10 Ιουλίου, 2007, άρθρο 20, επανήλθαν αυτοδικαίως στο Δημόσιο, χωρίς την έκδοση οποιασδήποτε πράξης, τα δικαιώματα αναζήτησης, έρευνας και εκμετάλλευσης υδρογονανθράκων, επί χερσαίων και θαλασσίων περιοχών της χώρας που έχουν παραχωρηθεί με σειρά Προεδρικών Διαταγμάτων στη Δημόσια Επιχείρηση Πετρελαίων (ΔΕΠ) από το έτος 1976 μέχρι το έτος 1984, και την Δημόσια Επιχείρηση Πετρελαίων Έρευνα και Παραγωγή Υδρογονανθράκων (ΔΕΠ ΕΚΥ) από το έτος 1988 μέχρι το έτος 1995, καθώς και με την Πράξη Υπουργικού Συμβουλίου (ΠΥΣ) 417/1995. Με το ίδιο άρθρο, προβλέπεται ότι η Εταιρεία υποχρεούται να παραδώσει στο Υπουργείο Ανάπτυξης εντός 3 μηνών από τη δημοσίευσή του εν λόγω νόμου, όλα τα στοιχεία, μελέτες, χάρτες και εν γένει κάθε έγγραφο που είναι στη κατοχή της και που αφορούν τις γινόμενες εργασίες έρευνας, ανάπτυξης και εκμετάλλευσης υδρογονανθράκων στις παραχωρημένες περιοχές. Στα πλαίσια των Λογιστικών αρχών και πολιτικών που ακολουθούνται, η Εταιρεία δεν είχε κεφαλαιοποιήσει δικαιώματα έρευνας, ανάπτυξης και εκμετάλλευσης στην Ελλάδα στις οικονομικές καταστάσεις. Όλες οι δαπάνες που αφορούσαν εργασίες έρευνας, ανάπτυξης και εκμετάλλευσης υδρογονανθράκων στις παραχωρημένες περιοχές έχουν εξοδωποιηθεί στις περιόδους που έλαβαν χώρα οι εργασίες αυτές. Ως εκ τούτου, δεν εμφανίζεται καμία σημαντική επίδραση στις οικονομικά αποτελέσματα της Εταιρείας και στις οικονομικές καταστάσεις της 30 Ιουνίου 2008 από τον νόμο 3587/2007. Η Εταιρεία εξετάζει τα νέα δεδομένα και το νομικό πλαίσιο που διαμορφώνεται με στόχο να καθορίσει τις επόμενες ενέργειες της και την στρατηγική για την έρευνα και παραγωγή υδρογονανθράκων στην Ελλάδα.

ΕΛΛΗΝΙΚΑ ΠΕΤΡΕΛΑΙΑ Α.Ε

ΣΥΝΟΠΤΙΚΕΣ ΕΝΔΙΑΜΕΣΕΣ ΟΙΚΟΝΟΜΙΚΕΣ ΚΑΤΑΣΤΑΣΕΙΣ
ΤΗΣ ΕΞΑΜΗΝΗΣ ΠΕΡΙΟΔΟΥ ΠΟΥ ΕΛΗΞΕ ΤΗΝ 30 ΙΟΥΝΙΟΥ 2008
(Ποσά σε χιλιάδες Ευρώ)

24. ΜΕΡΙΣΜΑΤΑ

Η πρόταση για τη γενική συνέλευση για συμπληρωματικό μέρισμα €0,28 ανά μετοχή (Σύνολο €85.578) εγκρίθηκε από το διοικητικό συμβούλιο στις 21 Φεβρουαρίου 2007. Το ποσό συμπεριλαμβάνεται στις οικονομικές καταστάσεις και έχει εγκριθεί από τη γενική συνέλευση των μετόχων στις 17 Μαΐου 2007.

Το Διοικητικό Συμβούλιο της εταιρείας στη συνεδρίαση του στις 8 Αυγούστου 2007, κατά την οποία ενέκρινε τις εξαμηνιαίες συνοπτικές ενδιάμεσες οικονομικές καταστάσεις της Εταιρείας για την εξαμηνιαία περίοδο που έληξε την 30 Ιουνίου 2007, αποφάσισε και ενέκρινε τη καταβολή προμερίσματος χρήσης 2007, ποσού €0,15 ανά μετοχή (Σύνολο €45.845). Η σχετική απεικόνιση του μερίσματος εμφανίζεται στις παρούσες οικονομικές καταστάσεις της Εταιρείας στην περίοδο που λήγει την 31 Δεκεμβρίου 2007.

Η πρόταση για τη γενική συνέλευση για συμπληρωματικό μέρισμα € 0,35 ανά μετοχή (Σύνολο € 106.972) εγκρίθηκε από το διοικητικό συμβούλιο στις 14 Φεβρουαρίου 2008. Το ποσό συμπεριλαμβάνεται στις παρούσες οικονομικές καταστάσεις.

Το Διοικητικό Συμβούλιο της εταιρείας στη συνεδρίαση του στις 7 Αυγούστου 2008, κατά την οποία ενέκρινε τις εξαμηνιαίες συνοπτικές ενδιάμεσες ενοποιημένες οικονομικές καταστάσεις της Εταιρείας για την εξαμηνιαία περίοδο που έληξε την 30 Ιουνίου 2008, αποφάσισε και ενέκρινε τη καταβολή προμερίσματος χρήσης 2008, ποσού €0,15 ανά μετοχή (Σύνολο €45.845). Η σχετική απεικόνιση του μερίσματος θα εμφανιστεί στις ενδιάμεσες ενοποιημένες οικονομικές καταστάσεις της Εταιρείας τις επόμενης περιόδου που λήγει την 30 Σεπτεμβρίου 2008.

ΕΛΛΗΝΙΚΑ ΠΕΤΡΕΛΑΙΑ Α.Ε

ΣΥΝΟΠΤΙΚΕΣ ΕΝΔΙΑΜΕΣΕΣ ΟΙΚΟΝΟΜΙΚΕΣ ΚΑΤΑΣΤΑΣΕΙΣ
ΤΗΣ ΕΞΑΜΗΝΗΣ ΠΕΡΙΟΔΟΥ ΠΟΥ ΕΛΗΞΕ ΤΗΝ 30 ΙΟΥΝΙΟΥ 2008

(Ποσά σε χιλιάδες Ευρώ)

25. ΛΟΙΠΑ ΣΗΜΑΝΤΙΚΑ ΓΕΓΟΝΟΤΑ

Στις 3 Ιουλίου 2008 και σε συνέχεια του μνημονίου συμφωνίας της 24 Ιουλίου 2007 τα Ελληνικά Πετρέλαια ανακοίνωσαν την τελική συμφωνία με την Edison SpA, τη δεύτερη μεγαλύτερη εταιρεία ηλεκτρισμού και φυσικού αερίου στην Ιταλία, δημιουργώντας μια στρατηγική συμμαχία στη παραγωγή και εμπορία ηλεκτρικής ενέργειας. Η κοινοπραξία στην οποία θα συμμετέχουν και θα ελέγχουν ισότιμα η Ελληνικά Πετρέλαια Α.Ε. και η Edison SpA θα διαχειρίζεται παραγωγή ηλεκτρικής ενέργειας τάξεως 1.500 – 2.000 MW ενώ παράλληλα θα αναπτύξει δραστηριότητες εμπορίας και λιανικής πωλήσεως. Η συμφωνία ορίζει ότι η μητρική εταιρεία θα ελέγχει το 75% μιας θυγατρικής παραγωγής ηλεκτρικής ενέργειας (το υπόλοιπο 25% θα ανήκει στην Ελληνική Ενέργεια και Ανάπτυξη και στην ΧΑΛΚΟΡ) και το 100% μιας θυγατρικής εμπορίας και λιανικής πωλήσεως ηλεκτρικής ενέργειας).

Σύμφωνα με τους όρους της τελικής συμφωνίας, η Ελληνικά Πετρέλαια θα συνεισφέρει στην κοινοπραξία όλες τις τρέχουσες δραστηριότητες της στον τομέα της ηλεκτρικής ενέργειας, συμπεριλαμβανομένης της Ενεργειακής Θεσσαλονίκης Α.Ε., στην οποία ανήκει η μονάδα ηλεκτροπαραγωγής φυσικού αερίου, συνδυασμένου κύκλου, δυναμικότητας 390MW στη Θεσσαλονίκη. Η Edison θα συνεισφέρει στη κοινοπραξία την κατά 65% συμμετοχή της στην εταιρεία Ηλεκτροπαραγωγή Θίσβης Α.Ε., η οποία έχει άδεια εγκατάστασης μονάδας φυσικού αερίου, συνδυασμένου κύκλου, δυναμικότητας 420MW στη Θίσβη Βοιωτίας καθώς και τις εργασίες της σε έργα τα οποία είναι υπό μελέτη για την κατασκευή περαιτέρω εργοστασίων παραγωγής ηλεκτρικής ενέργειας. Η Ελληνική Ενέργεια και Ανάπτυξη και η ΧΑΛΚΟΡ θα συνεισφέρουν το υπόλοιπο 35% της συμμετοχής τους στην Θίσβη στην κοινοπραξία με αντάλλαγμα μερίδιο συμμετοχής 25% στη θυγατρική παραγωγής ηλεκτρικής ενέργειας της μητρικής εταιρείας. Βασίζομενη στη συνεισφορά ενεργητικού των μετόχων, η Ελληνικά Πετρέλαια θα εισπράξει από την €55 εκατομμύρια από την Edison SpA και η κοινοπραξία θα εισπράξει €30.7 εκατομμύρια από την Ελληνική Ενέργεια και Ανάπτυξη και ΧΑΛΚΟΡ.

Σύμφωνα με το ΔΠΧΠ 5, μία εταιρεία πρέπει να ταξινομεί ένα Πάγιο στοιχείο ενεργητικού διαθέσιμο προς πώληση εάν η τρέχουσα της αξία θα ανακτηθεί κυρίως μέσα από μία πράξη πώλησης παρά μέσα από συνεχόμενη χρήση. Δεδομένου ότι η πρόθεση της εταιρείας δεν είναι η ανάκτηση της τρέχουσας αξίας της Ενεργειακής Θεσσαλονίκης μέσα από τη πώληση της αλλά η από επένδυση του 50% της εταιρείας και η επέκταση των δραστηριοτήτων στο τομέα της παραγωγής και εμπορίας ηλεκτρικής ενέργειας, η συναλλαγή δεν πληρή τα κριτήρια μίας επένδυσης κατεχόμενης προς πώληση και δεν πρέπει να παρουσιαστεί σαν «Διακοπείσες Δραστηριότητες». Για αυτό το λόγο, η Ενεργειακή Θεσσαλονίκης παρουσιάζεται στις Ενδιάμεσες τρίμηνες Οικονομικές Καταστάσεις της εταιρείας στις «Επενδύσεις σε Θυγατρικές εταιρείες» και δεν έχει ταξινομηθεί ως «κατεχόμενη προς πώληση» ούτε σαν «Διακοπείσες Δραστηριότητες».

Η συναλλαγή υπόκειται σε τελικό έλεγχο της Ευρωπαϊκής Επιτροπής Ανταγωνισμού. Συνεπώς η Εταιρεία θα είναι σε θέση να επιμετρήσει και να παρουσιάσει την πλήρη επίδραση στα Οικονομικά αποτελέσματα της Εταιρείας και του Ομίλου μετά την ολοκλήρωση της συναλλαγής.

Στις 30 Ιουνίου 2008, η συναλλαγή αυτή δεν έχει ολοκληρωθεί και δεν είχε καμία επίδραση στις ενδιάμεσες οικονομικές καταστάσεις της Εταιρείας..

**6. Πρόσθετες Πληροφορίες και Στοιχεία της απόφασης
7/448/11.10.2007 της Επιτροπής Κεφαλαιαγοράς
(ΦΕΚ Β/2092/29.10.2007)**

6.1 Δημοσιευμένα συνοπτικά Οικονομικά στοιχεία

ΕΛΛΗΝΙΚΑ ΠΕΤΡΕΛΑΙΑ Α.Ε.

ΑΡ.Μ.Α.Ε 2443/06/Β/86/23

ΛΕΩΦ.ΑΜΑΛΙΑΣ 54 - 10558 ΑΘΗΝΑ

ΣΤΟΙΧΕΙΑ ΚΑΙ ΠΛΗΡΟΦΟΡΙΕΣ ΠΕΡΙΟΔΟΥ ΑΠΟ 1 ΙΑΝΟΥΑΡΙΟΥ 2008 ΕΩΣ 30 ΙΟΥΝΙΟΥ 2008
ΣΥΜΦΩΝΑ ΜΕ ΤΗΝ ΑΠΟΦΑΣΗ 6/448/11.10.2007 ΤΟΥ ΔΙΟΙΚΗΤΙΚΟΥ ΣΥΜΒΟΥΛΙΟΥ ΤΗΣ ΕΠΙΡΟΠΗΣ ΚΕΦΑΛΑΙΑΓΟΡΑΣ

Τα παρακάτω στοιχεία και πληροφορίες, που προκύπτουν από τις οικονομικές καταστάσεις σταχεύουν σε μία γενική ενημέρωση για την οικονομική κατάσταση και τα αποτελέσματα της ΕΛΛΗΝΙΚΑ ΠΕΤΡΕΛΑΙΑ Α.Ε. Συνιστούμε επομένως στον αναγνώστη, πριν προβεί σε οποιαδήποτε είδους επενδυτική επιλογή ή άλλη συναλλαγή με τον εκδότη, να ανατρέξει στην διεύθυνση διαδικτύου της εταιρείας, όπου αναρτώνται οι οικονομικές καταστάσεις καθώς και η έκθεση επισκόπησης του ορκωτού ελεγκτή λογιστή όποτε αυτή απαιτείται.

Διεύθυνση διαδικτύου
Ημερομηνία έγκρισης από το Διοικητικό Συμβούλιο των
Ορκωτός Ελεγκτής Λογιστής
Ελεγκτική εταιρεία
Τύπος έκθεσης επισκόπησης

http://www.hellenic-petroleum.gr
7 ΑΥΓΟΥΣΤΟΥ 2008
ΚΩΝΣΤΑΝΤΙΝΟΣ ΜΙΧΑΛΑΤΟΣ (ΑΜ ΣΟΕΛ 17701)
ΠΡΑΪΣΓΟΥΤΡΕΧΑΟΥΣΚΟΥΠΕΡΣ ΑΝΩΝΥΜΗ ΕΛΕΓΚΤΙΚΗ ΕΤΑΙΡΕΙΑ, ΑΜ ΣΟΕΛ 113
ΜΕ ΣΥΜΦΩΝΗ ΓΝΩΜΗ

1.1 ΣΤΟΙΧΕΙΑ ΙΣΟΛΟΓΙΣΜΟΥ (ποσά σε χιλιάδες €)	ΕΝΟΠΟΙΗΜΕΝΑ ΟΜΙΛΟΥ		ΜΗΤΡΙΚΗΣ ΕΤΑΙΡΕΙΑΣ		1.3 ΣΤΟΙΧΕΙΑ ΚΑΤΑΣΤΑΣΗΣ ΜΕΤΑΒΟΛΩΝ ΚΑΘΑΡΗΣ ΘΕΣΗΣ (ποσά σε χιλιάδες €)	ΕΝΟΠΟΙΗΜΕΝΑ ΟΜΙΛΟΥ		ΜΗΤΡΙΚΗΣ ΕΤΑΙΡΕΙΑΣ	
	30/6/2008	31/12/2007	30/6/2008	31/12/2007		30/6/2008	30/6/2007	30/6/2008	30/6/2007
ΕΝΕΡΓΗΤΙΚΟ					Σύνολο καθαρής θέσης έναρξης περιόδου (1/1/2008 & 1/1/2007 αντίστοιχα)	2.580.473	2.397.610	2.131.595	2.029.907
Ιδιοχρησιμοποιούμενα ενσώματα πάγια στοιχεία	1.454.834	1.416.340	703.173	676.436	Κέρδη περιόδου μετά από φόρους	241.063	185.961	163.979	157.961
Άυλα περιουσιακά στοιχεία	127.564	129.920	22.117	26.427	Διανεμηθέντα μερίσματα	(106.972)	(85.578)	(106.972)	(85.578)
Λοιπά μη κυκλοφορούντα περιουσιακά στοιχεία	593.683	489.737	784.276	717.943	<u>Λοιπές κινήσεις καταχωρημένες απ'ευθείας στην καθαρή θέση</u>				
Αποθέματα	1.735.815	1.531.161	1.558.187	1.409.638	Πράξεις ανπιστάθμισης κινδύνου ταμειακών ροών	(165.527)	(36.106)	(165.527)	(36.106)
Απαιτήσεις από πελάτες και χρεώστες	1.498.435	1.279.244	1.194.729	994.107	Μεταβίβαση 20% μετοχών ΒΑΡΔΑΞ στην ΠΓΔΜ	9.696	-	-	-
Λοιπά κυκλοφορούντα περιουσιακά στοιχεία	260.583	208.450	78.208	26.815	Συναλλαγματικές διαφορές	516	1.081	-	-
Μη κυκλοφορούντα περιουσιακά στοιχεία προοριζόμενα για πώληση	3.061	4.012	251	249	Σύνολο καθαρής θέσης λήξης περιόδου	2.559.249	2.462.968	2.023.075	2.066.184
ΣΥΝΟΛΟ ΕΝΕΡΓΗΤΙΚΟΥ	5.673.975	5.058.864	4.340.941	3.851.615					
ΠΑΘΗΤΙΚΟ					1.4 ΣΤΟΙΧΕΙΑ ΚΑΤΑΣΤΑΣΗΣ ΤΑΜΕΙΑΚΩΝ ΡΟΩΝ (ποσά σε χιλιάδες €)	1/01/2008-	1/01/2007-	1/01/2008-	1/01/2007-
Μετοχικό Κεφάλαιο	666.285	666.285	666.285	666.285	<u>Λειτουργικές δραστηριότητες</u>	322.976	242.258	228.765	208.733
Μετοχικό Κεφάλαιο - Υπέρ το άρτιο	353.796	353.796	353.796	353.796	Κέρδη προ φόρων (συνεχιζόμενες δραστηριότητες)				
Λοιπά στοιχεία Καθαρής θέσης Μετόχων	1.381.334	1.433.814	1.002.994	1.111.514	Πλέον / μείον προσαρμογές για:				
Σύνολο Καθαρής Θέσης μετόχων Εταιρείας (α)	2.401.415	2.453.895	2.023.075	2.131.595	Αποσβέσεις	67.876	65.781	39.290	37.641
Δικαιώματα Μειοψηφίας (β)	157.834	126.578			Αποσβέσεις Επιχορηγήσεων παγίου ενεργητικού	(2.120)	(2.105)	(1.397)	(1.723)
Σύνολο Καθαρής Θέσης (γ) = (α) + (β)	2.559.249	2.580.473	2.023.075	2.131.595	Απομειώσεις ενσωμάτων και άυλων παγίων περιουσιακών στοιχείων	59	-	-	-
Μακροπρόθεσμες δανειακές υποχρεώσεις	414.750	402.585	238.221	258.413	Προβλέψεις	56.739	14.035	50.098	10.844
Προβλέψεις / Λοιπές μακροπρόθεσμες υποχρεώσεις	573.074	315.871	494.609	232.887	Συναλλαγματικές διαφορές	(19.803)	(2.189)	(18.275)	(2.772)
Βραχυπρόθεσμες δανειακές υποχρεώσεις	1.260.880	786.510	821.649	377.291	Αποτελέσματα (έσοδα, έξοδα, κέρδη και ζημιές) επενδυτικής δραστηριότητας	(30.682)	(12.391)	(13.461)	(8.662)
Λοιπές βραχυπρόθεσμες υποχρεώσεις	866.022	973.425	763.387	851.429	Χρεωστικοί τόκοι και συναφή έξοδα	30.503	29.041	13.370	16.772
Σύνολο υποχρεώσεων (δ)	3.114.726	2.478.391	2.317.866	1.720.020	Πιστωτικοί τόκοι και συναφή έσοδα	(10.741)	(9.725)	(5.347)	(5.486)
ΣΥΝΟΛΟ ΚΑΘΑΡΗΣ ΘΕΣΗΣ ΚΑΙ ΥΠΟΧΡΕΩΣΕΩΝ (γ) + (δ)	5.673.975	5.058.864	4.340.941	3.851.615	414.807	324.705	293.043	255.347	
1.2 ΣΤΟΙΧΕΙΑ ΚΑΤΑΣΤΑΣΗΣ ΑΠΟΤΕΛΕΣΜΑΤΩΝ ΠΕΡΙΟΔΟΥ (ποσά σε χιλιάδες €)	ΕΝΟΠΟΙΗΜΕΝΑ ΟΜΙΛΟΥ				Πλέον / μείον προσαρμογές για μεταβολές λογαριασμών κεφαλαίου κίνησης ή που σχετίζονται με τις λειτουργικές δραστηριότητες				
	1/1/2008-	1/1/2007-	1/4/2008-	1/4/2007-	(Αύξηση)/Μείωση αποθεμάτων	(204.652)	(122.538)	(148.549)	(106.617)
	30/6/2008	30/6/2007	30/6/2008	30/6/2007	(Αύξηση)/Μείωση απαιτήσεων	(363.155)	(36.671)	(274.646)	(13.344)
Κύκλος εργασιών	5.207.482	3.796.960	2.662.042	1.912.230	Αύξηση/(Μείωση) υποχρεώσεων	(41.125)	54.051	(67.456)	61.516
Μικτά κέρδη	519.842	425.292	335.005	271.367	Μειών:				
Κέρδη προ φόρων, χρηματοδοτικών επενδυτικών αποτελεσμάτων	293.660	247.545	186.522	173.526	Χρεωστικοί τόκοι και συναφή έξοδα καταβεβλημένα	(30.503)	(29.041)	(13.370)	(16.772)
Κέρδη προ φόρων	322.976	242.258	183.685	172.167	Καταβεβλημένοι Φόροι	(44.330)	(3.596)	(41.402)	-
Μείον φόροι	(81.913)	(56.297)	(49.749)	(41.901)	Σύνολο εισροών/εκροών από λειτουργικές δραστηριότητες (α)	(268.958)	186.910	(252.380)	180.130
Κέρδη μετά από φόρους	241.063	185.961	133.936	130.266	Επενδυτικές δραστηριότητες				
<u>Κατανέμονται σε:</u>					Απόκτηση θυγατρικών, συγγενών, κοινοπραξιών και λοιπών επενδύσεων	(640)	-	(642)	(179)
Μετόχους εταιρείας	226.936	181.098	130.417	126.590	Αγορά ενσώματων και άυλων παγίων στοιχείων	(104.853)	(91.937)	(61.717)	(59.210)
Δικαιώματα Μειοψηφίας	14.127	4.863	3.519	3.676	Εισπραχθείσες Επιδοτήσεις	1.172	-	108	-
	241.063	185.961	133.936	130.266	Εισπράξεις από πωλήσεις ενσωμάτων και άυλων παγίων στοιχείων	1.112	-	-	-
Κέρδη μετά από φόρους και δικ. μειοψηφίας ανά μετοχή (σε €)	0,74	0,59	0,43	0,41	Τόκοι εισπραχθέντες	10.741	9.725	5.347	5.486
Κέρδη προ φόρων, χρηματοδοτικών επενδυτικών αποτελεσμάτων και συνολικών αποσβέσεων (ΕΒΙΤΔΑ)	359.416	306.716	219.428	205.013	Μερίσματα εισπραχθέντα	612	493	11.730	5.794
					Χρηματοοικονομικά στοιχεία διαθέσιμα προς πώληση	951	(436)	-	-
1.2 ΣΤΟΙΧΕΙΑ ΚΑΤΑΣΤΑΣΗΣ ΑΠΟΤΕΛΕΣΜΑΤΩΝ ΠΕΡΙΟΔΟΥ (ποσά σε χιλιάδες €)	ΜΗΤΡΙΚΗΣ ΕΤΑΙΡΕΙΑΣ				Σύνολο εισροών/εκροών από επενδυτικές δραστηριότητες (β)	(90.905)	(82.155)	(45.174)	(48.109)
	1/1/2008-	1/1/2007-	1/4/2008-	1/4/2007-	Χρηματοδοτικές δραστηριότητες				
	30/6/2008	30/6/2007	30/6/2008	30/6/2007	Εισπράξεις από εκδοθέντα / αναληφθέντα δάνεια	1.017.013	613.581	992.563	353.086
Κύκλος εργασιών	4.880.897	3.527.597	2.481.759	1.769.429	Εξωφλήσεις δανείων	(498.163)	(591.427)	(536.762)	(404.961)
Μικτά κέρδη	362.935	309.140	258.232	209.897	Μερίσματα πληρωθέντα	(106.854)	(84.990)	(106.854)	(84.987)
Κέρδη προ φόρων, χρηματοδοτικών επενδυτικών αποτελεσμάτων	205.912	209.303	160.260	154.475	Σύνολο εισροών/εκροών από χρηματοδοτικές δραστηριότητες (γ)	411.996	(62.836)	348.947	(136.862)
Κέρδη προ φόρων	228.765	208.733	164.723	162.519	Καθαρή αύξηση / (μείωση) στα ταμειακά διαθέσιμα και ισοδύναμα περιόδου (α)+(β)+(γ)	52.133	41.919	51.393	(4.841)
Μείον φόροι	(64.786)	(50.772)	(41.017)	(38.756)	Ταμειακά διαθέσιμα και ισοδύναμα έναρξης περιόδου	208.450	170.490	26.815	37.878
Κέρδη μετά από φόρους	163.979	157.961	123.706	123.763	Ταμειακά διαθέσιμα και ισοδύναμα λήξης χρήσης	260.583	212.409	78.208	33.037
Κέρδη μετά από φόρους ανά μετοχή (σε €)	0,54	0,52	0,40	0,40					
Κέρδη προ φόρων, χρηματοδοτικών επενδυτικών αποτελεσμάτων και συνολικών αποσβέσεων (ΕΒΙΤΔΑ)	243.805	245.221	179.205	172.420					

ΠΡΟΣΘΕΤΑ ΣΤΟΙΧΕΙΑ ΚΑΙ ΠΛΗΡΟΦΟΡΙΕΣ

1. Στην σημείωση Αρ.26 των Οικονομικών Καταστάσεων του Ομίλου αναφέρονται αναλυτικά οι εταιρείες που περιλαμβάνονται στον Όμιλο και όλες οι σχετικές πληροφορίες. 2. Στις λοιπές κινήσεις καταχωρημένες απ'ευθείας στην καθαρή θέση περιλαμβάνεται ποσό €9,7 εκ. από την μεταβίβαση του 20% των μετοχών της ΒΑΡΔΑΞ στη ΠΓΔΜ (βλέπε σημειώσεις 5 και 27(β) των Οικονομικών Καταστάσεων του Ομίλου). 3. Δεν υπάρχουν μετοχές οι οποίες κατέχονται είτε από την μητρική είτε από θυγατρικές επιχειρήσεις στην λήξη της τρέχουσας περιόδου. 4. Οι ανέλεγκτες φορολογικά χρήσεις για την μητρική εταιρεία ΕΛΛΗΝΙΚΑ ΠΕΤΡΕΛΑΙΑ Α.Ε. είναι 2002 - 2007 και για τις σημαντικότερες θυγατρικές είναι οι χρήσεις 2005 - 2007 όπως αναφέρεται στη σημείωση Αρ. 24β των Οικονομικών Καταστάσεων του Ομίλου. 5. Για την κατάρτιση των Οικονομικών Καταστάσεων της 30/6/2008 έχουν τηρηθεί οι βασικές λογιστικές αρχές του Ισολογισμού της 31/12/2007. Ο Όμιλος εφαρμόζει το THE IFRS STABLE PLATFORM 2005 από 1ης Ιανουαρίου 2005. 6. Λόγω του μεγέθους και του πλήθους των ασκουμένων δραστηριοτήτων, υφίσταται σε διάφορα στάδια της δικαστικής διαδικασίας σημαντικός αριθμός εκκρεμών δικών, υπέρ ή κατά της εταιρείας από την έκβαση των οποίων δεν προβλέπεται ότι θα υπάρξει τελικά σημαντική επίπτωση επί της οικονομικής κατάστασης αυτής. 7. Το Δ.Σ. της Εταιρείας στη συνεδρίαση του στις 7 Αυγούστου 2008, κατά την οποία ενέκρινε τις οικονομικές καταστάσεις περιόδου 1/1 - 30/6/2008, αποφάσισε και ενέκρινε την καταβολή προμερίσματος χρήσης 2008, ποσού Ευρώ 0,15 ανά μετοχή. 8. Ορισμένα συγκριτικά στοιχεία αναταξινομήθηκαν για να είναι συγκρίσιμα με τα αντίστοιχα της τρέχουσας περιόδου. 9. Το ποσό των προβλέψεων που έχουν διενεργηθεί είναι:

	ΟΜΙΛΟΣ	ΕΤΑΙΡΕΙΑ
α) για επίδικες υποθέσεις	8.172	5.000
β) για φορολογικές εκκρεμότητες	11.389	10.000
γ) για μελλοντικές αποχωρήσεις προσωπικού	156.396	126.717
δ) για λοιπές προβλέψεις δαπανών	19.287	15.435

10. Αριθμός απασχολούμενου προσωπικού την 30/6/2008 εντός Ελλάδος: Εταιρεία:2.448, Όμιλος:3.430 άτομα (30/6/2007: Εταιρεία:2.490, Όμιλος:3.478 άτομα). 11. Οι σωρευτικές συναλλαγές του Ομίλου και της μητρικής εταιρείας με συνδεδεμένα μέρη (σε χιλ. Ευρώ) αναφέρονται στον πιο κάτω πίνακα:

	ΟΜΙΛΟΣ	ΕΤΑΙΡΕΙΑ
Έσοδα	477.532	1.988.093
Έξοδα	76.558	39.094
Απαιτήσεις:	231.146	490.924
Υποχρεώσεις:	721	12.920
Συναλλαγές και αμοιβές Δ/κων στελεχών και μελών Διοίκησης	2.732	2.199
Απαιτήσεις/υποχρεώσεις Δ/κων στελεχών και μελών Διοίκησης	0	0

Αθήνα, 7 Αυγούστου 2008

Ο ΠΡΟΕΔΡΟΣ Δ.Σ

Ο ΔΙΕΥΘΥΝΩΝ ΣΥΜΒΟΥΛΟΣ

Ο ΓΕΝΙΚΟΣ Δ/ΝΤΗΣ
ΟΙΚΟΝΟΜΙΚΩΝ ΥΠΗΡΕΣΙΩΝ

Ο ΔΙΕΥΘΥΝΤΗΣ ΓΕΝΙΚΗΣ
ΚΑΙ ΑΝΑΛΥΤΙΚΗΣ ΛΟΓΙΣΤΙΚΗΣ

ΕΥΘΥΜΙΟΣ Ν. ΧΡΙΣΤΟΔΟΥΛΟΣ
Α.Δ.Τ. ΑΒ. 049358

ΙΩΑΝΝΗΣ Α. ΚΩΣΤΟΠΟΥΛΟΣ
ΑΡ.ΔΙΑΒ. 702932584

ΑΝΔΡΕΑΣ Ν. ΣΙΑΜΙΣΗΣ
Α.Δ.Τ. ΑΑ. 010147

ΠΑΝΤΕΛΗΣ Α.ΤΙΚΚΑΣ
ΑΡ.ΔΙΑΒ. Ε. 056140

7. Πίνακας Διάθεσης αντληθέντων κεφαλαίων Α΄ Εξαμήνου

ΕΛΛΗΝΙΚΑ ΠΕΤΡΕΛΑΙΑ Α.Ε.

Αρ. Μ.Α.Ε. 2443/06/Β/86/23

Έκθεση διάθεσης αντληθέντων κεφαλαίων από την αύξηση του Μετοχικού Κεφαλαίου της συγχωνευθείσας με την εταιρία ΕΛΛΗΝΙΚΑ ΠΕΤΡΕΛΑΙΑ Α.Ε. εταιρίας πρώην ΠΕΤΡΟΛΑ ΕΛΛΑΣ Α.Ε.Β.Ε. με καταβολή μετρητών για την περίοδο 1 Ιανουαρίου 2008 έως 30 Ιουνίου 2008

(απόφαση του Διοικητικού Συμβουλίου του Χρηματιστηρίου Αθηνών υπ' αριθμό 33/24.11.2005)

Γνωστοποιείται ότι η Γενική Συνέλευση της πρώην ΠΕΤΡΟΛΑ ΕΛΛΑΣ Α.Ε.Β.Ε. αποφάσισε την παρακάτω αύξηση του Μετοχικού Κεφαλαίου της εταιρίας με καταβολή μετρητών:

Πίνακας αντληθέντων κεφαλαίων από την αύξηση του Μετοχικού Κεφαλαίου με καταβολή μετρητών της συγχωνευθείσας με την εταιρία ΕΛΛΗΝΙΚΑ ΠΕΤΡΕΛΑΙΑ Α.Ε. εταιρίας πρώην ΠΕΤΡΟΛΑ ΕΛΛΑΣ Α.Ε.Β.Ε.										
Τρόπος αύξησης Μετοχικού Κεφαλαίου (ποσά σε Ευρώ)	Ημερομηνία Γενικής Συνέλευσης	Απόφαση Επιτροπής Κεφαλαιογοράς	Περίοδος άσκησης δικαιώματος	Ημερομηνία πιστοποίησης (από Δ.Σ. Χ.Α.)	Ημερομηνία εισαγωγής στο Χ.Α.	Αριθμός νέων μετοχών	Τιμή έκδοσης μετοχών	Σύνολο αντληθέντων κεφαλαίων	Έξοδα έκδοσης μετοχών	Καθαρά αντληθέντα κεφάλαια
Έκδοση νέων μετοχών με Δημόσια Εγγραφή και καταβολή μετρητών	24.04.2000, 25.09.2000, 05.02.2001	1/204/ 14.11.2000	από: 20.02.2001 έως: 23.02.2001	06.03.2001, ΦΕΚ 2385/30.04.2001	15.03.2001	21.535.500	€ 6,16	€ 132.658.680	€ 6.456.346	€ 126.202.334

Η Γενική Συνέλευση της ΕΛΛΗΝΙΚΑ ΠΕΤΡΕΛΑΙΑ Α.Ε. της 31 Μαρτίου 2004 κατά πλειοψηφία αποφάσισε την τροποποίηση της διάθεσης των αντληθέντων από το Χρηματιστήριο Αθηνών κεφαλαίων της πρώην ΠΕΤΡΟΛΑ ΕΛΛΑΣ Α.Ε.Β.Ε. που παρέμειναν αδιάθετα, ύψους 102,2 εκ. Ευρώ, για τη χρηματοδότηση του επενδυτικού προγράμματος της Εταιρίας. Από το ανωτέρω ποσό διατέθηκε μέχρι την 31 Δεκεμβρίου 2006 για τις προβλεπόμενες χρήσεις / επενδύσεις ποσό 65,1 εκατ. Ευρώ. Με απόφαση της Γενικής Συνέλευσης της 17 Μαΐου 2007 εγκρίθηκε τροποποίηση της χρήσης του αδιάθετου υπολοίπου της 31/12/2006 ύψους 67,6 εκατ. Ευρώ. Η εν λόγω τροποποίηση, όπως αναφέρεται στο σχετικό Πληροφοριακό Σημείωμα, καθώς και τα διατεθέντα ποσά κατά το διάστημα 1/1 - 30/6/2008 είναι ως ακολούθως:

Πίνακας διάθεσης Αντληθέντων κεφαλαίων μέχρι τις 31/12/2007 (ποσά σε ΕΥΡΩ εκατομμύρια)	Προβλεπόμενη χρήση σύμφωνα με το Ενημερωτικό Δελτίο της πρώην ΠΕΤΡΟΛΑ ΕΛΛΑΣ Α.Ε.Β.Ε.	Προβλεπόμενη χρήση σύμφωνα με την απόφαση της Γ.Σ. της 31.03.2004 της ΕΛΛΗΝΙΚΑ ΠΕΤΡΕΛΑΙΑ Α.Ε. περί τροποποίησης της διάθεσης.	Διάθεση αντληθέντων κεφαλαίων 6/3/2001-31/12/2006	Προβλεπόμενη χρήση σύμφωνα με την απόφαση της Γ.Σ. της 17.05.2007 της ΕΛΛΗΝΙΚΑ ΠΕΤΡΕΛΑΙΑ Α.Ε. περί τροποποίησης της διάθεσης.			Διάθεση αντληθέντων κεφαλαίων 1/1/2007-31/12/2007	Υπόλοιπο αντληθέντων κεφαλαίων προς διάθεση 31/12/2007	Διάθεση αντληθέντων κεφαλαίων 1/1- 30/6/2008	Αντληθέντα κεφάλαια προς διάθεση 30/6/2008
				1/1- 31/12/2007	1/1-31/12/2008	ΣΥΝΟΛΟ				
Σχεδιασμός προγράμματος αναβάθμισης διυλιστηρίου	68,9	16,7	16,7							
Κατασκευή νέων μονάδων παραγωγής / βοηθητικών μονάδων	8,0	0,0	0,0							
Εξοπλισμός νέων μονάδων παραγωγής / βοηθητικών μονάδων	39,2	0,0	0,0							
Επιχειρησιακές δαπάνες για την υλοποίηση της επένδυσης	10,1	7,6	7,6							
Έξοδα έκδοσης μετοχών	6,5	6,2	6,2							
Παραγωγή και Εμπορία Ηλεκτρικής Ενέργειας										
Συμμετοχή στην αύξηση του Μ.Κ. της Ενεργειακή Θεσσαλονίκης		8,5	0,0	0,0	0,0	0,0	0,0	0,0	0,0	0,0
Παραγωγή και Εμπορία Πετροχημικών										
Νέα Μονάδα Προπυλενίου Ο.Σ.Τ. (ΒΕΑ)		33,4	5,9	0,0	0,0	0,0	0,0	0,0	0,0	0,0
Επέκταση Δυναμικότητας Πολυπροπυλενίου (ΒΕΘ)		12,0	0,0	0,0	0,0	0,0	0,0	0,0	0,0	0,0
Μονάδες Παραγωγής Καυσίμων ΒΕΑ										
Εκσυγχρονισμός Μονάδων καταλυτικής πυρόλυσης		10,9	10,3	0,0	0,0	0,0	0,0	0,0	0,0	0,0
Εκσυγχρονισμός Μονάδας καταλυτικής αναμόρφωσης Νάφθας		7,6	4,3	0,0	0,0	0,0	0,0	0,0	0,0	0,0
Νέα Μονάδα Αζώτου		2,0	2,0							
Διακίνηση - Υποδομή Καυσίμων ΒΕΑ										
Διασυνδέσεις με ΒΕΕ		1,8	0,1	0,0	0,0	0,0	0,0	0,0	0,0	0,0
Αυτοματοποίηση / Εκσυγχρονισμός Συστ. Διακίνησης		2,8	2,0	0,0	0,0	0,0	0,0	0,0	0,0	0,0
Μονάδες Παραγωγής Καυσίμων ΒΕΘ										
Εφαρμογή Συστημάτων Προηγμένης Ρύθμισης (ΑΡΚ)		3,2	1,5	0,0	0,0	0,0	0,0	0,0	0,0	0,0
Μονάδα Ηλεκτροπαραγωγής 5,5 MW		4,3	4,3							
Επέκταση Μονάδας Υδρογόνου		4,9	0,1	0,0	0,0	0,0	0,0	0,0	0,0	0,0
Μονάδες Παραγωγής Καυσίμων ΒΕΕ										
Αναβάθμιση εξοπλισμού στους κύριους υποσταθμούς		5,7	2,4	0,0	0,0	0,0	0,0	0,0	0,0	0,0
Μετατροπές των CDU ¾		3,4	0,0	0,0	0,0	0,0	0,0	0,0	0,0	0,0
Βελτιστοποίηση λειτουργίας CDU 3		1,7	1,7							
Αναβάθμιση Διυλιστηρίου Ελευσίνας										
Σχεδιασμός και μελέτες				5,0	4,6	9,6	9,6	0,0	0,0	0,0
Μονάδες και εξοπλισμός				10,0	15,0	25,0	9,7	15,3	15,3	0,0
Αναβάθμιση Διυλιστηρίου Θεσσαλονίκης										
Σχεδιασμός και μελέτες				5,0	10,0	15,0	7,0	8,0	0,8	7,2
Έργα για αύξηση αποθηκευτικών χώρων (δεξαμενές)				9,0	9,0	18,0	0,0	18,0	0,0	18,0
Σύνολο	132,7	132,7	65,1	29,0	38,6	67,6	26,3	41,3	16,1	25,2

Σημείωση

1. Οι Γενικές Συνελεύσεις της 18 Σεπτεμβρίου 2003 της ΕΛΛΗΝΙΚΑ ΠΕΤΡΕΛΑΙΑ Α.Ε. και της πρώην ΠΕΤΡΟΛΑ ΕΛΛΑΣ Α.Ε.Β.Ε. αποφάσισαν τη συγχώνευση των εταιριών με απορρόφηση της δεύτερης από την πρώτη. Η συγχώνευση αυτή εγκρίθηκε με την υπ' αριθμό Κ2-12256/30.09.2003 απόφαση του Υπουργείου Ανάπτυξης (ΦΕΚ 10163/30.09.2003). Λόγω της συγχώνευσης το Διοικητικό Συμβούλιο («Δ.Σ.») της πρώην ΠΕΤΡΟΛΑ ΕΛΛΑΣ Α.Ε.Β.Ε. με απόφαση του στις 2 Ιουνίου 2003 αποφάσισε «να ανασταλεί η εφαρμογή του επενδυτικού προγράμματος της εταιρίας για να λάβει σχετικές αποφάσεις το Δ.Σ. και η Γενική Συνέλευση της νέας εταιρίας που θα προκύψει από τη συγχώνευση». Η απόφαση αυτή εγκρίθηκε από τη Γενική Συνέλευση των Μετόχων της πρώην ΠΕΤΡΟΛΑ ΕΛΛΑΣ Α.Ε.Β.Ε. στις 24 Ιουνίου 2003.

Αθήνα, 7 Αυγούστου 2008

Ο ΠΡΟΕΔΡΟΣ ΤΟΥ Δ.Σ.

Ο ΔΙΕΥΘΥΝΩΝ ΣΥΜΒΟΥΛΟΣ

Ο ΓΕΝΙΚΟΣ ΔΙΕΥΘΥΝΤΗΣ ΟΙΚΟΝΟΜΙΚΩΝ ΥΠΗΡΕΣΙΩΝ

Ο ΔΙΕΥΘΥΝΤΗΣ ΓΕΝΙΚΗΣ & ΑΝΑΛΥΤΙΚΗΣ ΛΟΓΙΣΤΙΚΗΣ

ΕΥΘΥΜΙΟΣ Ν. ΧΡΙΣΤΟΔΟΥΛΟΥ
Α.Δ.Τ ΑΒ 049358

ΙΩΑΝΝΗΣ Α.ΚΩΣΤΟΠΟΥΛΟΣ
ΑΡ.ΔΙΑΒ. 702932584

ΑΝΔΡΕΑΣ Ν. ΣΙΑΜΙΣΙΗΣ
Α.Δ.Τ ΑΑ 010147

ΠΑΝΤΕΛΗΣ Α. ΤΙΚΚΑΣ
ΑΡ.ΔΙΑΒ. Ε. 056140

ΕΚΘΕΣΗ ΕΥΡΗΜΑΤΩΝ ΠΡΟΣΥΜΦΩΝΗΜΕΝΩΝ ΔΙΑΔΙΚΑΣΙΩΝ ΠΡΟΣ ΤΟ ΔΙΟΙΚΗΤΙΚΟ ΣΥΜΒΟΥΛΙΟ ΤΗΣ ΕΤΑΙΡΙΑΣ ΕΛΛΗΝΙΚΑ ΠΕΤΡΕΛΑΙΑ Α.Ε.

Διενεργήσαμε τις παρακάτω προσυμφωνημένες διαδικασίες σχετικά με την επισυναπτόμενη Κατάσταση « Έκθεση διάθεσης αντληθέντων κεφαλαίων από την αύξηση του μετοχικού κεφαλαίου της συγχωνευθείσας με την εταιρία ΕΛΛΗΝΙΚΑ ΠΕΤΡΕΛΑΙΑ Α.Ε. εταιρίας πρώην ΠΕΤΡΟΛΑ ΕΛΛΑΣ Α.Ε.Β.Ε. με την καταβολή μετρητών για την περίοδο 1 Ιανουαρίου 2008 έως 30 Ιουνίου 2008 » της εταιρίας «Ελληνικά Πετρέλαια Α.Ε.» («η Εταιρία»). Η σύνταξη της Κατάστασης αυτής είναι ευθύνη της Διοίκησης της Εταιρίας. Η εργασία μας διενεργήθηκε σύμφωνα με το Διεθνές Πρότυπο Παρεμφερών Υπηρεσιών «ISRS 4400» το οποίο ισχύει σε περιπτώσεις εκτέλεσης Προσυμφωνημένων Διαδικασιών. Ευθύνη μας είναι να προβούμε στις πιο κάτω προσυμφωνημένες διαδικασίες και να σας γνωστοποιήσουμε τα ευρήματά μας. Οι προσυμφωνημένες διαδικασίες και τα ευρήματά μας έχουν ως εξής: 1. Επιβεβαίωση ότι τα στοιχεία της στήλης «Προβλεπόμενη χρήση σύμφωνα με το ενημερωτικό δελτίο της πρώην ΠΕΤΡΟΛΑ ΕΛΛΑΣ Α.Ε.Β.Ε. για το Α και Β εξάμηνο 2001 και Α εξάμηνο 2002» προκύπτουν από το ενημερωτικό δελτίο της πρώην ΠΕΤΡΟΛΑ ΕΛΛΑΣ Α.Ε.Β.Ε. με ημερομηνία Απριλίου 2003. 2. Επιβεβαίωση ότι τα στοιχεία της στήλης «Προβλεπόμενη χρήση σύμφωνα με την απόφαση της Γ.Σ. της 31/3/04 της ΕΛΛΗΝΙΚΑ ΠΕΤΡΕΛΑΙΑ Α.Ε. περί τροποποίησης της διάθεσης των αντληθέντων κεφαλαίων της πρώην ΠΕΤΡΟΛΑ ΕΛΛΑΣ Α.Ε.Β.Ε.» προκύπτουν από τα πρακτικά της Γενικής συνέλευσης της ΕΛΛΗΝΙΚΑ ΠΕΤΡΕΛΑΙΑ Α.Ε. με ημερομηνία 31 Μαρτίου 2004. 3. Επιβεβαίωση ότι τα στοιχεία της στήλης «Διάθεση Αντληθέντων Κεφαλαίων 6/3/2001-31/12/2006», προκύπτουν από την αντίστοιχη δημοσιευμένη Κατάσταση της 21ης Φεβρουαρίου 2007 η οποία συνοδεύεται από σχετική βεβαίωση ορκωτών ελεγκτών λογιστών με ημερομηνία 21 Φεβρουαρίου 2007. 4. Επιβεβαίωση ότι τα στοιχεία της στήλης «Διάθεση Αντληθέντων Κεφαλαίων 1/1/2007-31/12/2007» προκύπτουν από την αντίστοιχη δημοσιευμένη κατάσταση της 14ης Φεβρουαρίου 2008 η οποία συνοδεύεται από σχετική βεβαίωση Ορκωτών Ελεγκτών Λογιστών με ημερομηνία 18 Φεβρουαρίου 2008. 5. Επιβεβαίωση ότι τα στοιχεία της στήλης «Διάθεση Αντληθέντων Κεφαλαίων 1/6/2008-30/6/2008» προκύπτουν από τα βιβλία και στοιχεία της Εταιρίας. Ως αποτέλεσμα της ανωτέρω προσυμφωνημένης διαδικασίας δεν εντοπίσαμε εξαιρέσεις. Δεδομένου ότι οι παραπάνω διαδικασίες δεν αποτελούν έλεγχο ή επισκόπηση σύμφωνα με τα Διεθνή Ελεγκτικά Πρότυπα και τα Διεθνή Πρότυπα Αναθέσεων Επισκόπησης, δεν εκφράζουμε οποιαδήποτε γνώμη ελέγχου πέραν των όσων αναφέρονται στα ευρήματα των προσυμφωνημένων διαδικασιών. Η έκθεσή μας αυτή παρέχεται αποκλειστικά προς το Διοικητικό Συμβούλιο της Ελληνικά Πετρέλαια Α.Ε. στα πλαίσια της τήρησης των υποχρεώσεων της προς τις αρμόδιες Εποπτικές Αρχές και δεν επιτρέπεται η χρησιμοποίησή της για άλλους σκοπούς. Η παρούσα έκθεση περιορίζεται μόνο στα στοιχεία που αναφέρονται παραπάνω και δεν επεκτείνεται στις οικονομικές καταστάσεις της Εταιρίας στο σύνολό της.

Αθήνα, 7 Αυγούστου 2008
Ο ΟΡΚΩΤΟΣ ΕΛΕΓΚΤΗΣ ΛΟΓΙΣΤΗΣ

ΚΩΝΣΤΑΝΤΙΝΟΣ ΜΙΧΑΛΑΤΟΣ
Α.Μ. ΣΟΕΑ 17701
PRICEWATERHOUSECOOPERS Α.Ε.
Α.Μ. ΣΟΕΑ 113